



元培醫事科技大學
105 學年度碩士班暨碩士在職專班
考試入學招生簡章

元培醫事科技大學招生委員會編製
校址：30015 新竹市元培街 306 號
網址：<http://www.ypu.edu.tw>
招生電話：(03)6102216

本考試一律採網路填表、通訊報名，請詳閱簡章規定，審慎填寄。

元培醫事科技大學

105 學年度碩士班暨碩士在職專班考試入學招生 重要日程表

重要事項	時程安排
簡章公告	105 年 1 月 5 日(星期二)~105 年 4 月 7 日(星期四)
網路報名	105 年 3 月 1 日(星期二)~105 年 4 月 7 日(星期四)
寄發准考證	105 年 4 月 12 日(星期二)
考場公告	105 年 4 月 14 日(星期四)
考試日期	105 年 4 月 17 日(星期日)
網路查詢成績	105 年 4 月 19 日(星期二)
成績複查截止	105 年 4 月 21 日(星期四)
榜單公告	105 年 4 月 22 日(星期五)
正取生報到作業	105 年 4 月 27 日(星期三)
備取生遞補作業	105 年 5 月 3 日(星期二)
※日程表如有變動，以相關通知為準	
注意事項	<p>◎學分抵免等問題，請撥 03-6102219 註冊組詢問。</p> <p>◎選課等問題，請撥 03-6102226 課務組詢問。</p> <p>◎減免學雜費等問題，請撥 03-6102233 生活輔導組詢問。</p> <p>◎就學貸款等問題，請撥 03-6102236 生活輔導組詢問。</p> <p>◎住宿諮詢等問題，請撥 03-6102232 生活輔導組詢問。</p> <p>◎各院系簡介(含師資、課程、設備等)</p> <p>http://www.ypu.edu.tw 學術單位→選擇系別</p>

目 錄

	頁次
壹、 報考資格.....	1
貳、 修業年限.....	1
參、 報名規定事項.....	1
肆、 招生所別、名額及考試科目.....	4
伍、 考試日期及時間表	15
陸、 准考證寄發及補發.....	16
柒、 錄取原則.....	16
捌、 網路查詢成績及成績複查.....	16
玖、 放榜.....	17
拾、 報到.....	17
拾壹、 注意事項.....	17
附錄一 入學大學同等學力認定標準.....	18
附錄二 試場規則及違規處分辦法.....	19
附表一 網路報名作業流程.....	21
附表二 報名表.....	22
附表三 報名證件影本黏貼表.....	23
附表四 成績複查申請書.....	24
附表五 報名專用信封封面.....	25

本校交通路線資訊

[交通資訊](#)

[校園平面圖](#)

元培醫事科技大學

105 學年度碩士班暨碩士在職專班考試入學招生簡章

104 年 10 月 20 日本校 105 學年度研究所招生委員會第 1 次會議通過

壹、報考資格

一、一般生：

- (一)凡於國內經教育部立案之大學或獨立學院畢業，取得學士學位(含應屆畢業生)或符合教育部採認規定之國外大學或獨立學院畢業，取得學士學位，或具有同等學力者(同等學力資格認定標準，請參閱【附錄一】之規定。
- (二)符合本校各所規定之條件。

二、在職生：

- (一)報考在職專班除須具備一般生條件。
- (二)須符合各系(所)規定之服務年資，且須現仍在職。

貳、修業年限

1 至 4 年為原則，在職生得延長 1 年。

參、報名規定事項

- 一、網路報名日期：105 年 3 月 1 日(星期二)至 105 年 4 月 7 日(星期四)止。
- 二、網路報名系統：<http://w9.cc.ypu.edu.tw/exam>。
- 三、網路填表：請考生至網路報名系統輸入資料填寫報名表，請參閱網路報名作業流程【附表一】，完成送出後，以 A4 白紙列印報名表，大小及格式如【附表二】。
- 四、繳交報名費：

(一)繳費帳號：請使用網路報名系統自動產生之「報名費繳費帳號」(共 16 碼)。

- 1、校外學生及本校已畢業校友報名費新台幣 1,200 元。
- 2、本校應屆畢業生報名費新台幣 800 元。
- 3、繳費方式：【擇一方式繳費】

(1)自動提款機轉帳：

A.第一銀行自動提款機：

插入金融卡→輸入密碼→選「繳費用」→選「繳學雜費」→輸入「繳款帳號」(共 16 碼)→輸入繳款金額→確認無誤後按「確認」鍵→完成繳款。

B.其他金融機構自動提款機：

插入金融卡→輸入密碼→選「其他服務」→選「繳費」→輸入銀行代號

「007」→「轉帳號碼」輸入「繳款帳號」(共 16 碼)→輸入轉帳繳款金額→確認無誤後按「確認」鍵→完成繳款。

C. 郵局自動提款機：

插入金融卡→輸入密碼→選「跨行轉帳」→選「非約定帳號」→輸入銀行代號「007」→「轉帳號碼」輸入「繳款帳號」(共 16 碼)→輸入轉帳繳款金額→確認無誤後按「確認」鍵→完成繳款。

(2) 郵政匯票：至郵局購買「郵政匯票」，受款人請填「光宇學校財團法人元培醫事科技大學」，金額依身份別而定，不需黏貼於報名表上，直接裝入信封袋郵寄

(3) 符合低收入戶或中低收入戶之考生，得於報名時繳交各縣市政府審核通過由各鄉(鎮、市、區)公所開具之低收入戶或中低收入戶證明文件(非清寒證明)影本，低收入戶考生報名費全免，中低收入戶考生減免報名費 30%，餘額以匯票方式支付。符合資格者，請勿繳交全額報名費，若事先已繳交全額報名費者，本校將不退還報名費。

五、準備表件：

(一) 報名表：上網填寫個人資料後，並列印報名表【附表二】，貼妥本人 2 吋相片 1 張，報名表下方貼妥報名費收據正本，並於報名表上簽名。報名表若有塗改時，請加蓋私章。

(二) 相片 2 張：繳交同式 2 吋相片 2 張(背面正楷書寫姓名)。

(三) 學歷證件：依報考資格，將學歷證件及身分證正反面影印本，黏貼於報名證件影本黏貼表【附表三】，各項資格證明如下：

1、應屆畢業生：繳交「學生證」正反面影印本(每學期「註冊章」務必清晰可辨)。

2、大學畢業生：繳交「學歷(力)證件」影本。

3、同等學力考生：繳交大學修業證明書或休學證明書附歷年成績單、專科畢業證書、資格考驗及格證明書、高考或相當於高考之特考及格證書影本。

4、國外學歷考生：依「大學辦理國外學歷採認辦法」規定，請附經駐外館處驗證之學歷證件及歷年成績證明影本。入出國主管機關核發之入出國紀錄(赴國外求學期間之入出境紀錄影本，申請人係外國人僑民者免附)。

5、本國人民及已在臺長期居留或定居之大陸地區人民，持教育部認可大陸地區高等學校學歷之考生：請附「大陸地區學歷採認辦法」之規定經教育部檢覈採認之畢業證書(或學位證書或相關學歷證件)影本。

(四) 回郵信封 2 個：請附 2 個限時專送郵資之回郵信封，並填妥收件人姓名、地址、郵遞區號、聯絡電話、報考碩士班(組)別。

(五) 備審文件：依各所規定繳交指定項目書面資料。

六、裝寄報名表件：

(一)掛號寄出：將相關報名資料密封後，於報名期限內，使用報名專用信封封面【附表五】貼於 B4 信封外，以限時掛號郵寄至「30015 新竹市元培街 306 號 元培醫事科技大學招生委員會收」，以國內郵戳為憑，逾期不予受理。

(二)親自送件：於報名期限內親自送件，至本校教務處招生中心(光暉大樓三樓)。

七、注意事項：

(一)報名網頁中之身分證字號、出生日期為查驗身分用；通訊地址為寄發通知單用，聯絡電話(含行動電話)及 email 是聯絡各種事項之工具，請務必登錄有效之資料，如因填寫資料有誤，使各項通知無法寄達或聯絡而造成延誤，概由考生自行負責。

(二)報名資料寄出後不得以任何理由要求修改報考資料，同時無論錄取與否，報名資料概不退還，相關資料請自行影印留存。

(三)因逾期寄件、資格不符、表件不全導致無法完成報名，概由考生自行負責，所繳報名費一概不予退還，請考生郵寄報名資料前詳細檢查、確認。

(四)公費生及有實習或服務規定者，如師範校院公費生、軍警院校生、現役軍人、警察…等，報考除應符合本校報考資格之規定外，並應自行依有關法令規定辦理，或遵照所屬機關或上級機關之規定辦理；錄取後能否入學就讀，應自行負責，不得以前述身分為由申請保留入學資格。

(五)持境外學歷考生，報名時須依「大學辦理國外學歷採認辦法」、「大陸地區學歷採認辦法」規定繳驗所需文件影本。錄取後應繳交文件正本，以供查驗。

(六)各項證件如有偽造、假借、不實、塗改、冒用等情事，一經查明，考試前取消考試資格，放榜前取消錄取資格，若已入學則開除學籍，不發給任何證件。如於本校畢業後始發覺者，除勒令繳銷其學位證書外，並公告取消其畢業資格。

(七)考生報名資料僅作為招生、通知、錄取、報到及註冊(錄取生資料轉為學籍資料)使用，及相關統計分析使用，其餘均依照「個人資料保護法」相關規定處理。

(八)報名及報到期間，如遇颱風警報或發生重大天然災害時，考生須注意本校首頁、電視台、電台統一發布之招生委員會緊急措施消息。

(九)其它未盡事宜，悉依本校相關規定及本招生委員會決議辦理。

肆、招生所別、名額及考試科目

(一)碩士班

所別	醫學影像暨放射技術系碩士班
系所特色	以培育具國際觀與領導潛能之醫學影像人才為目標，有 13 間專業實驗室，提供寬廣的學習與研究環境。
報考資格	須符合下列條件之一： 1. 國內公立或已立案之私立大學或獨立學院，或經教育部認可之國外大學畢業，取得學士學位者。 2. 合於教育部頒訂同等學力報考碩士班之規定者。
組別	不分組
招生名額	9 名
評分方式	書面審查應繳交資料：(40%) 1. 報名表 2. 書面資料： (1)自傳 (2)大學歷年成績單正本一份(須包含系排名或班排名) (3)研究計畫 (4)其他有助於證明個人研究能力之資料(含已發表作品)：如相關著作或報告、全民英檢、托福、GRE、專業證照、研習證明等。 口試：(60%)
備註	1. 上述書面審查之資料，必須以 A4 大小裝訂。並於 105 年 4 月 7 日(星期四)前以掛號郵寄至本校招生委員會(郵戳為憑)。 2. 考試總成績相同時，則依：(1)口試、(2)書面審查之成績參酌順序錄取。 3. 在職生上課時間同於一般生。 4. 錄取者，視其個別學經歷背景，由本系酌定補修大學部基礎專業科目。
聯絡資訊	網址： http://rad.ypu.edu.tw 電話：(03)6102306

所別	醫務管理系碩士班	
系所特色	1. 辦學績效優良連年評鑑一等、碩士班滿招，迄今超過 50 年。 2. 教師皆具實務經驗，亦聘請多位醫院、衛生首長講授實務課程，課程兼具理論與實務。 3. 招收優秀大學畢業生與深具實務經驗主管共同上課。	
報考資格	須符合下列條件之一： 1. 國內公立或已立案之私立大學或獨立學院，或經教育部認可之國外大學醫、農、理、工相關科系畢業，取得學士學位者。 2. 合於教育部頒訂同等學力報考碩士班之規定者。	
組別	甲組(醫務管理組)	乙組(健康照護管理組)
招生名額	4 名	5 名
評分方試	專業科目(3 選 1)：(100%) 甲組(醫務管理組)：1. 醫務管理個案評論、2. 管理學、3. 計算機概論 乙組(健康照護管理組)：1. 健康管理學、2. 長期照護管理、3. 公共衛生學	
備註	1. 上課時間集中於星期五、六與日。 2. 各組招生考試，若有缺額，則由他組考生遞補流用。 3. 各考試科目範圍請參考本系網頁招生資訊。	
聯絡資訊	網址： http://hm.ypu.edu.tw 電話：(03)6102321	

所別	醫學檢驗生物技術系碩士班
系所特色	本所為中部以北技職體系中，唯一培養優秀醫學檢驗生物技術專業人才之研究所，主要探討臨床檢驗學、臨床微生物學、癌症醫學、基因體、細胞科技、等相關研究，擁有教學及共用實驗室 19 間、教師研究室 13 間，空間寬敞，教學研究設備新穎齊全。
報考資格	須符合下列條件之一： 1. 國內公立或已立案之私立大學或獨立學院，或經教育部認可之國外大學醫、農、理、工相關科系畢業，取得學士學位者。 2. 合於教育部頒訂同等學力報考碩士班之規定者。
組別	不分組
招生名額	4 名
評分方式	書面審查應繳交資料：(40%) 1. 報名表 2. 書面資料： (1)自傳 (2)大學歷年成績單正本一份(須包含系排名或班排名) (3)研究計畫 (4)其他有助於證明個人研究能力之資料(含已發表作品)：如相關著作或報告、全民英檢、托福、GRE、專業證照、研習證明等。
	口試：(60%)
備註	1. 上述書面審查之資料，必須以 A4 大小裝訂。並於 105 年 4 月 7 日(星期四)前以掛號郵寄至本校招生委員會(郵戳為憑)。 2. 考試總成績相同時，則依：(1)口試、(2)書面審查之成績參酌順序錄取。 3. 在職生上課時間同於一般生。 4. 錄取者，視其個別學經歷背景，由本系酌定補修大學部基礎專業科目。
聯絡資訊	網址： http://dmt.ypu.edu.tw 電話：(03)6102326

所別	生物醫學工程系福祉科技與醫學工程碩士班
系所特色	<p>1.結合醫工、護理、視光及資工等領域師資，提供福祉科技、遠距健康及醫療照護相關課程，培養醫療器材與福祉科技、健康輔具開發人才。</p> <p>2.注重實務能力，與業界合作規劃學年性實習課程，研究生可預先進入職場，參與實務工作，使學用合一。</p> <p>3.本系獲教育部科技大學評鑑一等並通過 IEET 工程教育認證。</p>
報考資格	<p>須符合下列條件之一：</p> <p>1.國內公立或已立案之私立大學或獨立學院，或經教育部認可之國外大學畢業，取得學士學位者。</p> <p>2.合於教育部頒訂同等學力報考碩士班之規定者。</p>
組別	不分組
招生名額	7 名
評分方式	<p>書面審查應繳交資料：(40%)</p> <p>1.報名表</p> <p>2.書面資料：</p> <p>(1)自傳</p> <p>(2)研究計畫(一式三份)</p> <p>(3)大學歷年成績單正本一份(須包含系排名或班排名)</p> <p>(4)其他有助於證明個人研究能力之資料(含已發表作品)：如相關著作或報告、全民英檢、托福、GRE、專業證照、研習證明等</p> <p>3.推薦函 1 封，不限格式</p>
	口試：(60%)
備註	<p>1.上述書面審查之資料，必須以 A4 大小裝訂。並於 105 年 4 月 7 日(星期四)前以掛號郵寄至本校招生委員會(郵戳為憑)。</p> <p>2.考試總成績相同時，則依：(1)口試、(2)書面審查之成績參酌順序錄取。</p> <p>3.經錄取入學者，視其個別學經歷背景，由本所酌定補修大學部基礎專業科目。</p>
聯絡資訊	<p>網址：http://bme.ypu.edu.tw</p> <p>電話：(03)6102346</p>

所別	環境工程衛生系碩士班
系所特色	<ol style="list-style-type: none"> 1.辦學卓越，教育部歷次評鑑均為一等。 2.教學通過國際工程及科技教育認證(IEET)。 3.就業升學管道暢通，專業暨多元工作機會。 4.輔導在校考取國家級證照。 5.開授環境教育核心課程，學生選修完畢後可申請環境教育人員認證。
報考資格	<p>須符合下列條件之一：</p> <ol style="list-style-type: none"> 1.國內公立或已立案之私立大學或獨立學院，或經教育部認可之國外大學醫、農、理、工相關科系畢業，取得學士學位者。 2.合於教育部頒訂同等學力報考碩士班之規定者。
組別	不分組
招生名額	7名
評分方式	<p>書面審查應繳交資料：(40%)</p> <ol style="list-style-type: none"> 1.網路報名表正本 1 份 2.應考資格證明文件 1 份，含以下文件： <ol style="list-style-type: none"> (1)身份證正反面影本 (2)學歷證件(應屆畢業者請以學生證影本代替) 3.書面資料 1 式 1 份： <ol style="list-style-type: none"> (1)自傳(5 分) (2)大學歷年成績單(須包含系排名或班排名)(50 分) (3)研究計畫(25 分) (4)其他有助於證明個人研究能力之資料(含已發表作品)(20 分)：如相關專題研究、專案研習或文獻報告、專業證照、全民英檢及相關領域研習證明等 <p>口試：(60%)</p>
備註	<ol style="list-style-type: none"> 1.上述書面審查之資料，必須以 A4 大小裝訂、並於 105 年 4 月 7 日(星期四)前以掛號郵寄至本校招生委員會(郵戳為憑)。 2.考試總成績相同時，則依(1)口試(2)書面審查之成績參酌順序錄取。 3.在職生如有需求，部份課程上課時間得協調於夜間上課。 4.錄取後視其個別學經歷背景，由本系酌定補修大學部基礎專業科目，但不列如研究所畢業學分計算。
聯絡資訊	<p>網址：http://ent.ypu.edu.tw 電話：(03)6102336</p>

所別	食品科學系碩士班
系所特色	<ol style="list-style-type: none"> 1.辦理與社會需求相關的學術研討會，使系之教學研究方向更貼近產業需求及未來趨勢。 2.教師研究計畫取得與執行貼近學術領域之知識發展、技術進步。 3.積極參與產學合作計畫與建教合作。 4.落實技職教育「學中做、做中學」之理念。 5.培養學生具學術研究能力。 6.培養學生具就業能力。
報考資格	<p>須符合下列條件之一：</p> <ol style="list-style-type: none"> 1.國內公立或已立案之私立大學或獨立學院，或經教育部認可之國外大學醫、農、理、工相關科系畢業，取得學士學位者。 2.合於教育部頒訂同等學力報考碩士班之規定者。
組別	不分組
招生名額	6名
評分方式	<p>書面審查應繳交資料：(40%)</p> <ol style="list-style-type: none"> 1.報名表。 2.書面資料： <ol style="list-style-type: none"> (1)自傳。 (2)大學歷年成績單正本一份(須包含系排名或班排名)。 (3)研究計畫(一式三份)。 (4)其他有助於證明個人研究能力之資料(含已發表作品)：如相關著作或報告、全民英檢、托福、GRE、專業證照、研習證明等。 3.推薦函1封，不限格式。 <p>口試：(60%)</p>
備註	<ol style="list-style-type: none"> 1.上述書面審查之資料，必須以 A4 大小裝訂、並於 105 年 4 月 7 日(星期四)前以掛號郵寄至本校招生委員會(郵戳為憑)。 2.考試總成績相同時，則依：(1)口試、(2)書面審查之成績參酌順序錄取。 3.在職生上課時間同於一般生。 4.經錄取入學者，視其個別學經歷背景，由本所酌定補修大學部基礎專業科目。
聯絡資訊	<p>網址：http://ypfood.ypu.edu.tw</p> <p>電話：(03)6102341</p>

所別	生物科技暨製藥技術系碩士班
系所特色	1.國內第一所專注於「生技製藥」為特色之專門系所。 2.以開發「實際產品」為重點，並有多項產品上市。
報考資格	須符合下列條件之一： 1.國內公立或已立案之私立大學或獨立學院，或經教育部認可之國外大學醫、農、理、工相關科系畢業，取得學士學位者。 2.合於教育部頒訂同等學力報考碩士班之規定者。
組別	不分組
招生名額	5名
評分方式	書面審查應繳交資料：(40%) 1.報名表。 2.書面資料： (1)自傳。 (2)大學歷年成績單正本一份(須包含系排名或班排名)。 (3)研究計畫(一式三份)。 (4)其他有助於證明個人研究能力之資料(含已發表作品)：如相關著作或報告、全民英檢、托福、GRE、專業證照、研習證明等。 3.推薦函1封，不限格式。
	口試：(60%)
備註	1.上述書面審查之資料，必須以 A4 大小裝訂、並於 105 年 4 月 7 日(星期四)前以掛號郵寄至本校招生委員會(郵戳為憑)。 2.考試總成績相同時，則依：(1)口試、(2)書面審查之成績參酌順序錄取。 3.在職生上課時間同於一般生。 4.入學者若未曾修習生物化學，須至大學部補修學分，但不列入研究所畢業學分計算。
聯絡資訊	網址： http://biotech.ypu.edu.tw 電話：(03)6102311

所別	資訊管理系數位創新管理碩士班
系所特色	<p>數位創新管理碩士班基於技職教育及本校教育宗旨，迎合全球產業資訊化的趨勢，並結合政府重點科技產業人力的需求，積極培養國內科技及服務類之數位資訊人才，本所並於 100 學年度開始招生。</p> <p>數位創新管理碩士班的發展主要分為「數位內容與匯流產業」、「專利發明與創業服務」、「健康照護與數位創新」三大主軸，透過課程學習與議題研究，培養學生的創意思考與問題解決能力。</p> <p>成立至今，碩士班學生無論是在論文發表或專利發表上均有傑出的表現，包括韓國首爾發明展銀牌獎、杭州大學兩岸四地創業競賽在四百餘隊中脫穎而出，榮獲第三名的佳績。此外，畢業學生也普遍充份就業，在各職場中學以致用，獲得產業界的多方肯定。</p>
報考資格	<p>須符合下列條件之一：</p> <ol style="list-style-type: none"> 1.國內公立或已立案之私立大學或獨立學院或經教育部認可之國外大學部畢業，取得學士學位者。 2.合於教育部頒訂同等學力報考碩士班之規定者。
組別	不分組
招生名額	8 名
評分方式	<p>書面審查：(40%)</p> <p>口試：(60%)</p>
備註	<ol style="list-style-type: none"> 1.上述書面審查之資料，必須以 A4 大小裝訂。並於 105 年 4 月 7 日(星期四)前以掛號郵寄至本校招生委員會（郵戳為憑）。 2.考試總成績相同時，則依：(1)口試、(2)書面審查之成績參酌順序錄取。 3.書面資料請準備一式一份，連同報名表一起寄出，資料與作品審查包括可證明個人研究能力之資料(含已發表作品)：如相關著作或報告、專業證照、專利、專題製作與得獎證明、相關工作資歷等。
聯絡資訊	<p>網址：http://im.ypu.edu.tw</p> <p>電話：(03)6102361</p>

所別	企業管理系碩士班		
系所特色	培養具備管理專業知識與知識統整、獨立思考及創新等務實致用的能力的管理人才。		
報考資格	<p>須符合下列條件之一：</p> <p>1.國內公立或已立案之私立大學或獨立學院或經教育部認可之國外大學部畢業，取得學士學位者。</p> <p>2.合於教育部頒訂同等學力報考碩士班之規定者。</p>		
組別	甲組(企業管理組)	乙組(餐旅管理組)	丙組(視光產業組)
招生名額	11 名	3 名	3 名
評分方式	<p>書面審查應繳交資料：(40%)</p> <p>1.報名表。</p> <p>2.書面資料：</p> <p>(1)自傳。</p> <p>(2)大學歷年成績單正本一份(須包含系排名或班排名)。</p> <p>(3)研究計畫(一式三份)。</p> <p>(4)其他有助於證明個人研究能力之資料(含已發表作品)：如相關著作或報告、全民英檢、托福、GRE、專業證照、研習證明等。</p> <p>3.推薦函 1 封，不限格式。</p>		
	口試：(60%)		
備註	<p>1.上述書面審查之資料，必須以 A4 大小裝訂。並於 105 年 4 月 7 日(星期四)前以掛號郵寄至本校招生委員會(郵戳為憑)。</p> <p>2.考試總成績相同時，則依：(1)口試、(2)書面審查之成績參酌順序錄取。</p> <p>3.經錄取入學者，視其個別學經歷背景，由本所酌定補修大學部基礎專業科目。</p> <p>4.該組招生考試，若有缺額，則名額可流用至他組。</p>		
聯絡資訊	<p>網址：http://dba.ypu.edu.tw</p> <p>電話：(03)6102316</p>		

(二)碩士在職專班

所別	醫學影像暨放射技術系碩士班
系所特色	以培育具國際觀與領導潛能之醫學影像人才為目標，有 13 間專業實驗室，提供寬廣的學習與研究環境。
報考資格	<p>須符合下列條件之一：</p> <ol style="list-style-type: none"> 1. 國內公立或已立案之私立大學或獨立學院，或經教育部認可之國外大學畢業，取得學士學位者。 2. 合於教育部頒訂同等學力報考碩士班之規定者。 3. 報名時應附在職證明，無在職證明者不得報考。
組別	不分組
招生名額	7 名
評分方式	<p>書面審查應繳交資料：(40%)</p> <ol style="list-style-type: none"> 1. 報名表 2. 書面資料： <ol style="list-style-type: none"> (1)自傳 (2)大學歷年成績單正本一份(須包含系排名或班排名) (3)研究計畫 (4)其他有助於證明個人研究能力之資料(含已發表作品)：如相關著作或報告、全民英檢、托福、GRE、專業證照、研習證明等。 <p>口試：(60%)</p>
備註	<ol style="list-style-type: none"> 1. 上述書面審查之資料，必須以 A4 大小裝訂。並於 105 年 4 月 7 日(星期四)前以掛號郵寄至本校招生委員會(郵戳為憑)。 2. 考試總成績相同時，則依：(1)口試、(2)書面審查之成績參酌順序錄取。 3. 在職生上課時間同於一般生。 4. 錄取者，視其個別學經歷背景，由本系酌定補修大學部基礎專業科目。
聯絡資訊	<p>網址：http://rad.ypu.edu.tw</p> <p>電話：(03)6102306</p>

所別	醫務管理系碩士在職專班	
系所特色	<p>1.辦學績效優良連年評鑑一等、碩士班滿招，迄今超過 50 年。</p> <p>2.教師皆具實務經驗，亦聘請多位醫院、衛生首長講授實務課程，課程兼具理論與實務。</p>	
報考資格	<p>須符合下列條件之一：</p> <p>1.國內公立或已立案之私立大學或獨立學院，或經教育部認可之國外大學醫、農、理、工相關科系畢業，取得學士學位者。</p> <p>2.合於教育部頒訂同等學力報考碩士班之規定者。</p> <p>3.報名時應附在職證明，無在職證明者不得報考。</p>	
組別	甲組(醫務管理組)	乙組(健康照護管理組)
招生名額	5 名	10 名
評分方式	書面審查：(50%)	
	口試：(50%)	
備註	<p>1.上述書面審查之資料，必須以 A4 大小裝訂。並於 105 年 4 月 7 日(星期四)前以掛號郵寄至元培醫事科技大學招生委員會(郵戳為憑)。</p> <p>2.考試總成績相同時，則依：(1)口試、(2)書面審查之成績參酌順序錄取。</p> <p>3.書面審查資料請準備一式一份，連同報名表一起寄出，資料與作品審查包括</p> <p>(1)自傳。</p> <p>(2)大學歷年成績單正本一份。</p> <p>(3)研究計畫或讀書計畫。</p> <p>(4)選繳其他有助於證明個人研究能力之資料(含已發表作品)：如相關著作、專案、專題或報告、專業證照、研習證明、得獎證明、相關工作資歷等。</p> <p>4.上課時間集中於星期一至五晚上。</p> <p>5.該組招生，若有缺額，則名額可流用至他組。</p>	
聯絡資訊	<p>網址：http://hm.ypu.edu.tw</p> <p>電話：(03)6102321</p>	

伍、考試日期及時間表

一、考試日期：105年4月17日(星期日)。

(一)地點：元培醫事科技大學，考場座次表於考試前一天在考場公告。

(二)如遇不可抗力情事，無法如期舉行考試時，本校於考試當日於考區公佈欄及本校網站公告延期舉行日期。

(三)考試時間表：

所別及組別		上 午		下 午
		9:00~10:00	10:30~11:30	13:00~14:00
醫學影像暨放射技術系 碩士班		口試		
醫務管理系 碩士班	甲組	專業科目		
	乙組			
醫學檢驗生物技術 系碩士班		口試		
生物醫學工程系福祉科 技與醫學工程碩士班		口試		
環境工程衛生系碩士班		口試		
食品科學系碩士班		口試		
生物科技暨製藥技術系 碩士班		口試		
資訊管理系數位創新 管理碩士班		口試		
企業管理系 碩士班	甲組	口試		
	乙組			
	丙組			
醫學影像暨放射技術系 碩士在職專班		口試		
醫務管理系 碩士在職專班	甲組	口試	口試	口試
	乙組			

陸、准考證寄發及補發

- 一、預定於 105 年 4 月 12 日(星期二)統一寄發，准考證收訖後，務請核對准考證上資料有無錯誤，若有疑義或於 105 年 4 月 14 日(星期四)仍未收到准考證者，請電洽 (03)6102216 教務處招生中心查詢。
- 二、考生准考證須妥為保存，如有毀損或遺失，應於考試當天向招生委員會申請補發。補發之准考證，於准考證上加蓋「補發」字樣，以資識別。
- 三、考生准考證補發 1 次後，如再有毀損或遺失，不予補發，並取消應考資格。
- 四、考生申請補發准考證時，應攜帶下列資料至本校試務中心辦理。
 - (一)與報名表同式 2 吋相片 1 張。
 - (二)具相片可供判定身分之證件(含身分證、駕照、健保卡)。

柒、錄取原則

- 一、由本校招生委員會依報考情形及考試成績，議訂各系所組別之最低錄取標準，考生之成績合於該所之最低錄取標準者始予錄取，若考生未達最低錄取標準，雖有缺額亦不錄取。
- 二、考生考試總分相同時，則依各所成績參酌順序錄取，若考試各科目分數皆相同時，且分發該所剩餘名額不足分發時，則該所以增額方式錄取。
- 三、企業管理系碩士班招生組別，若有缺額，則名額可流用至他組名額流用原則：
 - (一)甲組名額得優先流用至乙組，最後流用至丙組。
 - (二)乙組名額得優先流用至甲組，最後流用至丙組。
 - (三)丙組名額得優先流用至甲組，最後流用至乙組。

捌、網路查詢成績及成績複查

- 一、成績於 105 年 4 月 19 日(星期二)公告於本校招生資訊網，請自行上網查詢成績(網址：<http://w9.cc.ypu.edu.tw/exam>)，亦可列印成績單留存，本校不寄發紙本成績單，惟正式成績仍以本校招生委員會之紀錄為憑。
- 二、成績複查：
 - (一)截止日期：至 105 年 4 月 21 日(星期四)中午 12 時止，一律先以傳真方式辦理，逾時恕不受理。
 - (二)申請手續：填寫「成績複查申請表」【附表四】傳真至(03)6102387 後，請來電至(03)6102216 確認，最後郵寄申請表、成績單及複查費等，至「元培醫事科技大學招生委員會」收。以郵戳為憑，口頭申請恕不受理。
 - (三)複查費用：複查工本費每項(每科)新台幣 50 元整。以郵政匯票支付，受款人全銜請填「光宇學校財團法人元培醫事科技大學」，郵票恕不受理。
 - (四)複查成績以 1 次為限，且不得申請調閱、攝影、照相及影印相關成績資料。

玖、放榜

預定於 105 年 4 月 22 日(星期五) 下午 4 點,在本校招生資訊網頁之最新消息公告榜單。

拾、報到

一、報到時間：

(一)正取生：

- 1、報到日期為 105 年 4 月 27 日(星期三),依榜單公告說明辦理。
- 2、未依規定時間至本校辦理完成報到手續者,以自願放棄入學資格論,事後不得以任何理由要求補辦報到,其缺額由備取生遞補。
- 3、正取生報到結果及缺額情形將於 105 年 4 月 28 日(星期四)於本校首頁公布。

(二)備取生：

- 1、報到日期為 105 年 5 月 3 日(星期二),依榜單公告說明辦理。
- 2、未依規定時間至本校辦理完成報到手續者,以自願放棄入學資格論,事後不得以任何理由要求補辦報到,其缺額由備取生遞補。

(三)正、備取生報到時,應由本人或委託他人,持以下證明文件(須與報名表上所載報考資格相符之證件)辦理報到事宜：

- 1、學籍資料登記表(貼妥身分證影本正反面及 2 吋照片 1 張)。
- 2、學歷(力)證件正本。

二、應屆畢業生且尚未取得畢業(學位)證書者,報到時需填具切結書,否則取消錄取資格。繳交切結書報到者應於切結書載明期限內補繳,如有特殊原因須延遲繳交者,須正式以書面說明原因並向本校申請延期核准,逾期未繳者,註銷其入學資格,考生不得異議。

拾壹、注意事項

一、經錄取新生,未完成註冊手續者,不得申請休學或保留入學資格。

二、申訴案件處理

(一)若考生對於考試相關事宜有任何疑義及糾紛時,需於事件發生日起 7 日內以正式書面具名,向本校招生委員會提出申訴,本會悉依簡章及招生糾紛處理辦法之規定處理之,並將結果於 1 個月內函覆該考生。

(二)其他未盡事宜除依相關法令規章處理,若有相關法令規章仍未明定,而造成疑義者,由本校招生委員會研議方案,加開臨時委員會議討論作成決議。

三、考試錄取生如欲報考他校或本校其他所,應以書面聲明放棄本校考試錄取資格,否則經查發現,取消本校甄試資格,並函請其他報考錄取學校依該校規定處理。

四、學雜費收費標準,請參閱本校會計室首頁->公告事項->「學雜費收費標準」網頁。

附錄一 入學大學同等學力認定標準(摘錄)

中華民國104年9月29日以臺教高(四)字第1040128907B號令修正

第一條 本標準依大學法第二十三條第四項規定訂定之。

第五條 具下列資格之一者，得以同等學力報考大學碩士班一年級新生入學考試：

- 一、在學士班肄業，僅未修滿規定修業年限最後一年，因故退學或休學，自規定修業年限最後一年之始日起算已滿二年，持有修業證明書或休學證明書，並檢附歷年成績單。
- 二、修滿學士班規定修業年限，因故未能畢業，自規定修業年限最後一年之末日起算已滿一年，持有修業證明書或休學證明書，並檢附歷年成績單。
- 三、在大學規定修業年限六年(含實習)以上之學士班修滿四年課程，且已修畢畢業應修學分一百二十八學分以上。
- 四、取得專科學校畢業證書後，其為三年制者經離校二年以上；二年制或五年制者經離校三年以上；取得專科進修(補習)學校資格證明書、專科進修學校畢業證書或專科學校畢業程度學力鑑定通過證書者，比照二年制專科學校辦理。各校並得依實際需要，另增訂相關工作經驗、最低工作年資之規定。
- 五、下列國家考試及格，持有及格證書：
 - (一)公務人員高等考試或一等、二等、三等特種考試及格。
 - (二)專門職業及技術人員高等考試或相當等級之特種考試及格。
- 六、技能檢定合格，有下列資格之一，持有證書及證明文件：
 - (一)取得甲級技術士證或相當於甲級之單一級技術士證後，從事相關工作經驗三年以上。
 - (二)技能檢定職類以乙級為最高級別者，取得乙級技術士證或相當於乙級之單一級技術士證後，從事相關工作經驗五年以上。

第九條 持國外或香港、澳門專科以上學校畢(肄)業學歷，其畢(肄)業學校經教育部列入參考名冊或為當地國政府權責機關或專業評鑑團體所認可，且入學資格、修業年限及修習課程均與我國同級同類學校規定相當，並經各大學招生委員會審議後認定為相當國內同級同類學校修業年級者，得準用第二條第二款、第三條第一款至第四款、第四條第一項與第二項、第五條第一款至第四款及前條第一項第一款與第二款規定辦理。

第五項國外或香港、澳門專科以上學校畢(肄)業學歷證件及成績證明、前項香港、澳門副學士學位證書及歷年成績單，或高級文憑及歷年成績單，應經我國駐外使領館、代表處、辦事處或其他經外交部授權機構，或行政院在香港、澳門設立或指定機構驗證。

臺灣地區與大陸地區人民關係條例中華民國八十一年九月十八日公布生效後，臺灣地區人民、經許可進入臺灣地區團聚、依親居留、長期居留或定居之大陸地區人民、外國人、香港或澳門居民，持大陸地區專科以上學校畢(肄)業學歷，且符合下列各款資格者，得準用第二條第二款、第三條第一項第一款至第四款、第五條第一款至第

四款及前條第一項第一款與第二款規定辦理：

一、其畢(肄)業學校經教育部列入認可名冊，且無大陸地區學歷採認辦法第八條不予採認之情形。

二、其入學資格、修業年限及修習課程，均與臺灣地區同級同類學校規定相當，並經各大學招生委員會審議後認定為相當臺灣地區同級同類學校修業年級。

第十條 軍警校院學歷，依教育部核准比敘之規定辦理。

第十一條 本標準所定年數起迄計算方式，除下列情形者外，自規定起算日，計算至報考當學年度註冊截止日為止：

一、離校或休學年數之計算：自歷年成績單、修業證明書、轉學證明書或休學證明書所載最後修滿學期之末日，起算至報考當學年度註冊截止日為止。

二、專業訓練及從事相關工作年數之計算：以專業訓練或相關工作之證明上所載開始日期，起算至報考當學年度註冊截止日為止。

第十二條 本標準自發布日施行。

附錄二 試場規則及違規處分辦法

一、考生須於規定考試時間攜帶准考證入場，准考證未帶或遺失者，如經監試人員核對確認係考生本人無誤，則准予應試，至考試結束鈴（鐘）聲響畢前，准考證仍未送達或未依規定於考試前向試務中心辦理申請補發者，扣減考試成績 5 分，至 0 分為限。

二、考試遲到逾 20 分鐘者，即不得入場。入場鈴（鐘）聲響後考生應即入場，不得停留場外。考試開始 40 分鐘內不得出場，未到考試時間不得先行入場，強行入場或出場者，考試成績以 0 分計算。

三、考生必須按編定座號入座，並應立即檢查試卷、座位及准考證三者之號碼，均須完全相同，如有不符，應即刻舉手，請監試人員查明處理，未經查明前，不得作答。

考生在同一試場坐錯位者，依下列方式分別論處：

(一)凡由監試人員或試務人員發現者，考試成績以 0 分計算。

(二)作答後，始由考生發現者，則扣減其考試成績 5 分，至該科 0 分為限。

經作答後，始發現誤入試場應試者，依下列方式分別論處：

(一)考試開始 20 分鐘內發現者，比照前項規定論處，惟抵達規定試場時超過考試開始 20 分鐘者，不得入場，且考試成績以 0 分計算。

(二)考試開始 20 分鐘後始發現者，考試成績以 0 分計算。

四、考生入座後，應將「准考證」放在考桌左上角，以便查驗。考生不得拒絕監試人員核對考生身分，否則取消考試資格，考試成績以 0 分計算。

五、考生在考試進行中，發現試題印刷不清時，得舉手請監試人員處理，但不得要求解釋題意。作答前應先行確認試題紙是否完整，若試題紙有缺漏、污損等問題，

應立即舉手請監試人員查明處理，未提出異議者，其責任自負。

- 六、考生除規定必用之書寫文具或招生簡章另有規定外，不得攜帶簿籍、紙張、計算尺、電子通訊設備(行動電話及 MP3 等)、鬧鐘、算盤及其他無關物品入場應試，違者扣減考試成績 5 分，至 0 分為限。考生攜帶入場(含臨時置物區)之手錶、手機、MP3 及所有物品，若發出聲響或影響試場秩序、安寧者，仍依上述規定議處，惟臨時置物區物品保管之責由考生自負。
- 七、考生應在試卷上規定作答之範圍內作答，違者考試成績以 0 分計算。
- 八、考生不得左顧右盼，意圖窺視、相互交談、抄襲他人答案，或便利他人窺視答案、或自誦答案、或以暗號告訴他人答案，如經勸告不聽者，考試成績以 0 分計算。
- 九、考生不得在桌上、文具上、准考證上、肢體上、或其他物品上書寫與考試有關之文字、符號等，違者考試成績以 0 分計算。
- 十、考生不得撕去或竄改試卷上之座位號碼、將試卷污損、摺疊、捲角、撕毀等情事或作任何與答案無關之文字、符號、姓名，違者考試成績以 0 分計算。
- 十一、考生不得將試題或試卷攜出或投出試場外，違者考試成績以 0 分計算，情節嚴重者，並得取消考試及錄取資格。
- 十二、考生於考試時間終了鈴(鐘)聲響畢時，應即停止作答，靜候監試人員收取試卷及試題紙，違者扣減考試成績 5 分，其後仍繼續作答經勸止不理者，除收回試卷外，該科成績以 0 分計算。
- 十三、考生完卷後一經離座，即應將試卷與試題紙一併交監試人員驗收，不得再行修改答案，違者考試成績以 0 分計算。
- 十四、考生已交試卷及試題紙出場後，不得在試場附近逗留或高聲喧嘩、宣讀答案或以其他方法指示場內考生作答，經勸止不聽者，考試成績以 0 分計算。
- 十五、考生不得在試場內吸菸、擾亂試場秩序及影響他人作答，違者初次警告，如勸告不理，則勒令出場，(如在考試 40 分鐘內，應由試務人員暫時限制其行動)，考試不予計分，拒不出場者，取消其錄取資格。
- 十六、考生不得有傳遞、夾帶、交換試題與試卷情事，違者取消其考試資格。
- 十七、考生不得威脅其他考生共同作弊，或威脅監試人員之言行，違者取消其考試及錄取資格。
- 十八、考生不得請人頂替或偽造證件進入試場應試，違者取消其考試及錄取資格，其有關人員送有關機關處理。
- 十九、考生如有本規則未列之其他舞弊或不軌意圖之行為或發生特殊事故時，得由監試或試務人員予以登記，提請招生委員會依其情節輕重予以適當處理。
- 二十、考生須遵循監考人員的指示配合核對相片與考生身分，監考人員認為有必要時，得請考生配合簽名，考生不得拒絕，否則取消其考試資格，考生亦不得請求加分或延長考試時間。

附表一

元培醫事科技大學

105 學年度碩士班暨碩士在職專班考試入學網路報名作業流程

※網路報名起訖時間：105 年 3 月 1 日(星期二)至 105 年 4 月 7 日(星期四)。

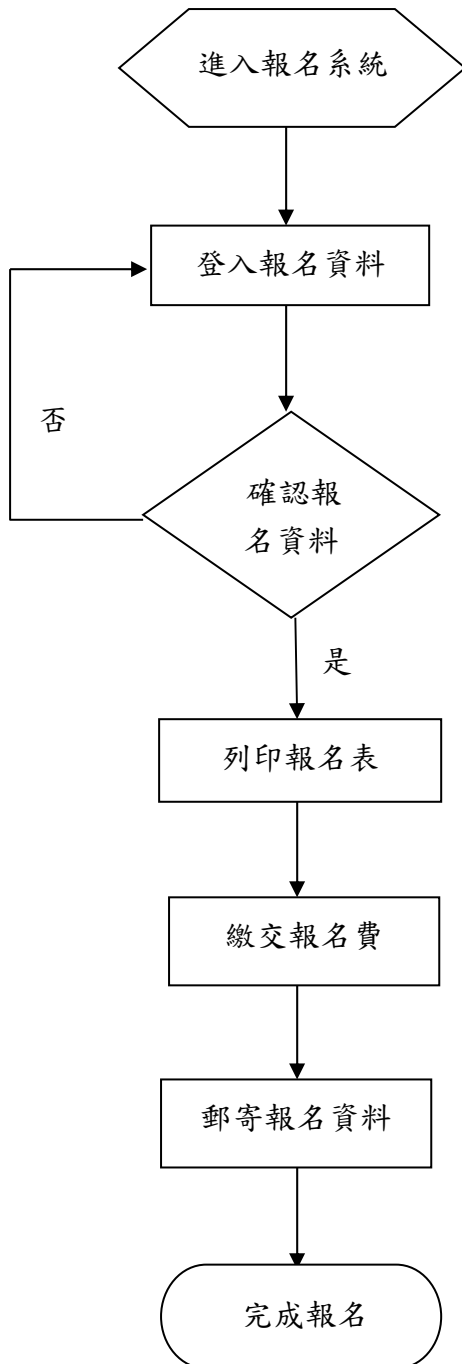

1. 選取招生類別。
2. 進入系統 <http://w9.cc.ypu.edu.tw/exam>。

報名資料(包含姓名、地址、電話、畢業校系、…等)

1. 請先選取欲報考之碩士班(組)別。
2. 在登入報名資料時，系統將依據報考之碩士班(組)別審核各項報考資格。在按下「確認」鍵前，考生可依需要修改個人報名資料。按下「確認」鍵後，報考之碩士班(組)別等欄位一律不得要求更改。

1. 按下「確認」鍵後，請列印報名表(A4 大小)。
2. 此時系統會產生一組帳號，請拿此帳號至 ATM 繳費，並將繳費收據黏貼至報名表上。
3. 請於報名期間內繳交報名費。

1. 郵寄報名相關資料(轉帳收據、報名表、相片 2 張、身分證影本、學歷證件影本、各所指定備審資料、回郵信封 3 個)至「元培醫事科技大學招生委員會」收。

附表二

元培醫事科技大學

105 學年度研究所碩士班暨碩士在職專班考試入學報名表

准考證號碼	免填		報名序號	免填		黏貼 2 吋相片 1 張
姓名	身分證字號					
報考身分別	性別		出生日期			
報考系所			組別			
通訊地址						
聯絡電話	(日)：		(夜)：		行動電話：	
電子信箱						
大學學歷	民國	年	月	大學(學院)	系畢業	
同等學力	民國	年	月	大學(學院)	系肄業	
	民國	年	月	專科學校	年制	系畢業
	民國	年	月	考試	類科及格	
必考科目						
選考科目						
緊急聯絡人	關係	姓名		聯絡電話		
考生切結事項	<p>本表所填各項資料及所附文件均經本人詳實核對無誤，若有不實，本人願受招生委員會處置，絕無異議。</p> <p>考生簽名： _____</p>					
<p>請將轉帳收據，浮貼於此</p> <p>報名費用：(檢附低收入戶證明者，報名費得全免。)</p> <p>轉入帳戶：光宇學校財團法人元培醫事科技大學</p> <p>轉入帳號：網路報名系統自動產生之「報名費繳費帳號」(共 16 碼)</p>						

附表三

元培醫事科技大學
105 學年度碩士班暨碩士在職專班考試入學
報名證件影本黏貼表

說明：請將繳附證件依下列所示貼牢，「畢業(學位)證書或同等學力證明請黏貼於本表後」。

身分證影本正面浮貼處	身分證影本反面浮貼處
------------	------------

學生證影本正面浮貼處	學生證影本反面浮貼處
------------	------------

附表四

元培醫事科技大學
105 學年度碩士班暨碩士在職專班考試入學招生
成績複查申請書

查詢編號：

(考生勿填)

姓名		報考系所組別	
准考證號碼		聯絡電話	
複查科目	複查後得分	複查回覆說明：	
		元培醫事科技大學招生委員會 中華民國 年 月 日	
申請人簽章：		申請日期：中華民國 年 月 日	

注意事項：

1. 考生對成績如有疑慮，請親自詳填本表，連同成績單影本、複查費匯票（受款人：**光宇學校財團法人元培醫事科技大學**）及回郵信封，寄達本校招生委員會。
2. 成績複查費：每項(每科)新台幣 50 元整。
3. 複查申請期限：依簡章規定，資料不全或超過複查截止日期，恕不受理。

附表五 報名專用信封封面

請貼足
掛號郵資

3 0 0 1 5

郵寄前請檢核已繳資料

(請在□內打勾)：

報名表

相片 2 張

繳費證明(擇一勾選)

轉帳收據正本

郵政匯票正本

低收入戶證明文件影本

身分證影本

學歷證件影本

回郵信封 2 個

備審資料

電話：

地址：

寄件人：

報考系所組別：

105
學年度碩士班暨碩士在職專班考試入學招生委員會
收

新竹市元培街
306
號