

105 年 1 月 26 日 105 學年度招生委員會第 4 次會議通過

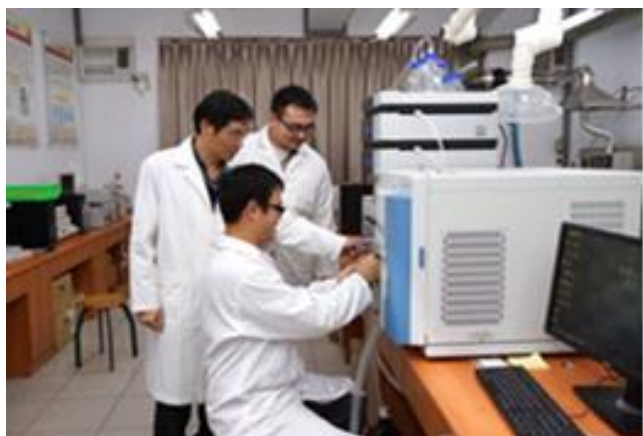

105 學年度碩士班(含在職專班) 招生簡章



中州科技大學招生委員會

校址：510-03 彰化縣員林市

山腳路 3 段 2 巷 6 號

電話：(04)8359000 轉 1240 ~ 1244

傳真：(04)8344542

網址：<http://www.ccut.edu.tw>

中州科技大學 105 學年度碩士班(含在職專班)招生重要日程表

工 作 日 程	日 期	備 註
簡章公告日期	105 年 2 月 3 日(三)	
通訊報名	105 年 3 月 1 日(二)至 105 年 4 月 6 日(三)止	
現場報名日期	105 年 4 月 7 日(四)至 105 年 4 月 17 日(日)止	每日 08:30 至 16:30 止 4 月 18(六)、4 月 19 日(日)照常受理
公告考場	105 年 4 月 22 日(五)	
考試日期	105 年 4 月 23 日(六)上午	
寄發成績單	105 年 4 月 27 日(三)	
成績複查截止日期	105 年 5 月 4 日(三)中午 12:00 前	以傳真方式辦理
寄發錄取通知 及公告榜單	105 年 5 月 4 日(三)下午	
錄取生報到	105 年 5 月 11 日(三)	公告缺額
備取生報到	105 年 5 月 16 日(一)	

免費下載 105 學年度重點運動項目績優學生簡章，

網址：http://www.ccut.edu.tw/adminSection/front/showContent.asp?m_id=197&site_id=admissionnew



中州科技大學 105 學年度碩士班(含在職專班)招生簡章目錄

壹、招生名額、考試科目	3
貳、報名日期、方式及地點	5
參、考試日期、考試地點及考試科目時間表	6
肆、成績通知	6
伍、成績複查	6
陸、錄取榜單公告	6
柒、報到	6
捌、注意事項	7
附錄一、入學大學同等學力認定標準(摘錄)	8
附錄二、試場規則	11
附錄三、郵寄報名資料說明	12
附表一 中州科技大學 105 學年度碩士班 (含在職專班) 報名表	13
附表二 學歷(力)證件黏貼表	14
附表三 應屆畢業考生切結書	15
附表四 國外學歷切結書	16
附表五 在職服務證明書 (報考在職專班者必繳)	17
附表六 書面審查資料黏貼表 (報考在職專班者必繳)	18
附表七 成績複查申請表	19
附表八 報到委託書	20
附表九 申訴書	21
附表十 身心障礙者參加考試申請協助需求表	22
附表十一 郵寄用信封封面	23
附圖一 校園位置圖	24
附圖二 來校路線圖	25
附圖三 公車時刻表	26

壹、招生名額、考試科目

一、碩士班一般生

招收系所	工程技術碩士班	保健食品系碩士班
招生名額	8名	8名
考試科目	1.筆試：工程數學，佔總成績 60%。 2.面試：佔總成績 40%。 3.同分參酌順序：(1)筆試 (2)面試。	1.筆試：食品科學概論，佔總成績 50%。 2.面試：佔總成績 50%。 3.同分參酌順序：(1)筆試 (2)面試。
上課時間	以週一至週五日間上課為原則，必要時得於其他時段排課。	
修業期限	一至四年。非全時間進修之研究生，本所得要求其延長修業年限，但修業年限最多仍不得超過四年。	
報考資格	1.國內外大學校院應屆畢業生或已畢業有學士學位者。 2.具有同等學歷(力)報考資格者，請參考【附錄一】入學大學同等學力認定標準-摘錄。 3.以同等學力或非相關系科畢業考取之碩士班研究生，所須加四技相關學系科目之學分(由各所訂定)，不得列入畢業學分計算。	
成績計算與錄取方式	1.筆試皆為必考，考試各科目皆以一百分為滿分。任一科目缺考者或考試總成績低於最低錄取標準者不予錄取。 2.總成績計算方法： (1)工程技術碩士班：筆試 60%+ 面試 40%。 (2)保健食品系碩士班：筆試 50%+ 面試 50%。 3.錄取方式： (1)依總成績分數高低依序分別錄取；若當年度甄試名額有缺額時，名額可自甄試名額流用。 (2)最低錄取標準由招生委員會訂定之，考生成績在此標準以上且於招生名額內之考生，列為正取生，其餘之非正取生，得列為備取生。正取生報到後如有缺額時，得由備取生依序遞補。	

二、碩士在職專班

招收系所	工程技術碩士在職專班	保健食品系碩士在職專班
招生名額	20 名	10 名
考試科目	<p>1.面試：佔總成績 50%。</p> <p>2.書面資料審查：佔總成績 50%，應繳右列資料：(1)履歷 (2)自傳 (3)讀書計畫 (4)研究計畫 (5)其他佐證資料。 上述之書面審查資料請於報名時一併繳交；書面審查資料不再發還，證書等資料正本請自行留存。</p> <p>3.同分參酌順序：(1)面試 (2)書面資料審查。</p>	<p>1.面試：佔總成績 50%。</p> <p>2.書面資料審查：佔總成績 50%，應繳右列資料：(1)履歷 (2)自傳 (3)讀書計畫 (4)研究計畫 (5)其他佐證資料。 上述之書面審查資料請於報名時一併繳交；書面審查資料不再發還，證書等資料正本請自行留存。</p> <p>3.同分參酌順序：(1)面試 (2)書面資料審查。</p>
上課時間	以夜間或週末上課為原則，必修課程不得與一般碩士班合併上課。	
修業期限	一至四年為限，但未在規定之修業期限內修滿應修課程或未完成學位論文者，得酌予延長。	
報考資格	<p>1.國內外大專校院應屆畢業生或已畢業有學士學位者。</p> <p>2.具有同等學歷(力)報考資格者，請參考【附錄一】入學大學同等學力認定標準-摘錄。</p> <p>3.具一年以上工作年資之在職生，得報名本專班。相關工作年資以取得報考資格後至民國 105 年 7 月 31 日止之相關工作年資計之。</p>	
成績計算與錄取方式	<p>1.考試各科目皆以一百分為滿分，任一科目缺考者或考試總成績低於最低錄取標準者不予錄取。</p> <p>2.總成績計算方法： 總成績 = 面試 (50%) + 書面審查 (50%)。</p> <p>3.錄取方式： (1)依總成績分數高低依序分別錄取。 (2)最低錄取標準由招生委員會訂定之，考生成績在此標準以上且於招生名額內之考生，列為正取生，其餘之非正取生，得列為備取生。正取生報到後如有缺額時，得由備取生依序遞補。</p>	

貳、報名日期、方式及地點

報名方式	通訊報名	現場報名
報名時間	105年3月1日(二) 至105年4月6日(三)	105年4月7日(四) 至105年4月17日(日)
報名應備資料	<p>1.報名表正表【附表一】，請黏貼身分證正反面影本及兩吋照片一張。</p> <p>2.學(力)歷證件黏貼表【附表二】：畢業證書、學生證、同等學歷(力)證明。 (1)報考碩士班一般生之應屆畢業生以學生證影本報名者，務必填寫應屆畢業考生切結書【附表三】，未繳交者一概視為報名證件資料不全，不予受理且不退費。 (2)若為國外學歷，請提出國外學歷切結書【附表四】。</p> <p>3.報考碩士在職專班者須另繳交： (1)在職服務證明書【附表五】(必繳)。 (2)書面審查資料黏貼表【附表六】(必繳)。 ※上述文件皆需繳交，如有缺件視為資格不符無法報考。</p>	
報名費	<p>1.現金或郵政匯票(受款人：中州學校財團法人中州科技大學) (1)一般生：每人1,000元。 (2)在職專班：每人1,500元。</p> <p>2.持低收入戶證明，免收報名費。持中低收入戶證明，減免30%。 ※低收入戶或中低收入戶，係指各直轄市、台灣省各縣市、福建省金門縣、福建省連江縣等縣(市)政府所界定之低收入戶或中低收入戶。請於報名時繳交開具之低收入戶證明文件(非清寒證明)影本。</p>	
備註	<p>1.通訊報名者，105年4月6日(三)前將報名資料限時掛號郵寄至(郵戳為憑)： 51003 彰化縣員林市山腳路3段2巷6號「中州科技大學招生委員會」收 ※欲郵寄之資料袋封面可剪貼簡章之郵寄用信封封面【附表十一】使用。</p> <p>2.現場報名地點：本校中正樓一樓招生事務中心。</p> <p>3.逾期或不符資格者，請勿嘗試報名。如經通知補正資料，請於規定期限內完成。如有逾期報名、資格不符或資料未齊，而無法報名者，應自行負責，所繳報名資料與報名費不予退還且不退費。</p> <p>4.身心障礙考生如需協助，請填妥身心障礙者參加考試申請協助需求表【附表十】，俾以安排考場。</p>	

參、考試日期、考試地點及考試科目時間表

- 一、考試日期：105 年 4 月 23 日(六) 上午 09:00 起
- 二、考試地點：彰化縣員林市山腳路 3 段 2 巷 6 號 中州科技大學
- 三、考試科目時間表：

招生系所	項目	預備	筆試	面試
工程技術碩士班		08:50	09:00 ~ 10:20 (工程數學)	10:40 ~ 12:00
保健食品系碩士班		08:50	09:00 ~ 10:20 (食品科學概論)	10:40 ~ 12:00
工程技術碩士在職專班		08:50	-	09:00 ~ 10:20
保健食品系碩士在職專班		08:50	-	09:00 ~ 10:20

- 備註：1.應試所需文具自行準備，禁止攜帶電子翻譯機(含電腦)。
2.試場及座位分配表於考試前一天在本校公告。
3.應試時請攜帶**身分證明文件**(身分證或健保卡或駕照)，未攜帶者恕無法參加考試。

肆、成績通知

總成績通知單預定於 105 年 4 月 27 日(三)寄發，考生未接獲成績單或遺失者，應於 105 年 5 月 4 日(三)中午前至本校教務處註冊組申請補發，電話：(04) 8359000 轉分機 1211 ~ 1213。

伍、成績複查

考生對成績有疑義時，請填妥本成績複查申請表【附表七】，於 105 年 5 月 4 日(三)中午 12:00 前，親至本校或傳真至(04)8344542 提出申請，逾時不予受理；傳真後請來電(04)8359000 轉分機 1211 ~ 1213 確認。

陸、錄取榜單公告

錄取新生榜單預定於 105 年 5 月 4 日(三)下午在本校網站公告，並寄發錄取通知單及有關新生報到等詳細資料。網址：<http://www.ccut.edu.tw/>。

柒、報到

- 一、預定於 105 年 5 月 11 日(三)在本校辦理正取生登記報到手續。若有缺額，當日將公告於本校網頁，不再另行電話通知。請依備取通知書之梯次順序，於規定之日期、時間到本校辦理備取報到，若錯過備取時間，其備取資格將由其他備取生遞補，其後果考生自行負責。
- 二、考生收到錄取通知單後，應依照本會所規定之日期、時間、地點辦理報到，未依規定辦理報到者，以自動放棄入學資格論。

- 三、考生辦理報到時，應依本校錄取通知單所載之要求攜帶學歷證件等資料。
- 四、考生如不克前來，可填妥**報到委託書【附表八】**，請親友代為辦理報到。

捌、注意事項

- 一、已取得應試通知者得自行前往兵役單位申請延期徵集，至學校停止註冊之日止。
- 二、碩士班研究生不得保留入學資格；本校碩士班休學生不得報考本校碩士班招生考試。
- 三、報名表之通訊地址欄，請填寫有效地址及電話，如通知無法寄達或連絡，視同放棄權益。
- 四、考生錄取後，須持符合報考資格之證件正本，經查驗無誤後始准註冊入學。
- 五、各項證件如有偽造、變造、冒用、不實等情事，或委用錄取資格，謀取不當利益者，一經查獲即開除學籍，亦不發給任何證明，並應負法律責任。如將來在本校畢業後始被發覺者，除勒令繳銷其學位證書外，並公告取消其畢業資格。
- 六、考生對本簡章內容若有疑義，請電：(04) 8359000 轉 1240~1242 招生事務中心洽詢。
- 七、考生對於本次招生之申訴事件，須於放榜後二十天內，填妥**申訴書【附表九】**以正式書面具名向本校招生委員會提出，其他方式均不受理。

附錄一、入學大學同等學力認定標準(摘錄)

中華民國 104 年 9 月 29 日臺教高(四)字第 1040128907B 號令修正發布全文 12 條；並自發布日施行

第一條 本標準依大學法第二十三條第四項規定訂定之。

第二條 (略)

第三條 (略)

第四條 (略)

第五條 具下列資格之一者，得以同等學力報考大學碩士班一年級新生入學考試：

- 一、在學士班肄業，僅未修滿規定修業年限最後一年，因故退學或休學，自規定修業年限最後一年之始日起算已滿二年，持有修業證明書或休學證明書，並檢附歷年成績單。
- 二、修滿學士班規定修業年限，因故未能畢業，自規定修業年限最後一年之末日起算已滿一年，持有修業證明書或休學證明書，並檢附歷年成績單。
- 三、在大學規定修業年限六年(包括實習)以上之學士班修滿四年課程，且已修畢畢業應修學分一百二十八學分以上。
- 四、取得專科學校畢業證書後，其為三年制者經離校二年以上；二年制或五年制者經離校三年以上；取得專科進修(補習)學校資格證明書、專科進修學校畢業證書或專科學校畢業程度學力鑑定通過證書者，比照二年制專科學校辦理。各校並得依實際需要，另增訂相關工作經驗、最低工作年資之規定。
- 五、下列國家考試及格，持有及格證書：
 - (一)公務人員高等考試或一等、二等、三等特種考試及格。
 - (二)專門職業及技術人員高等考試或相當等級之特種考試及格。
- 六、技能檢定合格，有下列資格之一，持有證書及證明文件：
 - (一)取得甲級技術士證或相當於甲級之單一級技術士證後，從事相關工作經驗三年以上。
 - (二)技能檢定職類以乙級為最高級別者，取得乙級技術士證或相當於乙級之單一級技術士證後，從事相關工作經驗五年以上。

第六條 曾於大學校院擔任專業技術人員、於專科學校或高級中等學校擔任專業及技術教師，經大學校級或聯合招生委員會審議通過，得以同等學力報考第二條、第三條及前條所定新生入學考試。

第七條 大學經教育部核可後，就專業領域具卓越成就表現者，經校級或聯合招生委員會審議通過，得准其以同等學力報考第二條、第三條及第五條所定新生入學考試。

第八條 具下列資格之一者，得以同等學力報考大學博士班一年級新生入學考試：

- 一、碩士班學生修業滿二年且修畢畢業應修科目與學分(不包括論文)，因故未能畢業，經退學或休學一年以上，持有修業證明書或休學證明書，及檢附歷年成績單，並提出相當於碩士論文水準之著作。
- 二、逕修讀博士學位學生修業期滿，未通過博士學位候選人資格考核或博士學位考試，持有修業證明書或休學證明書，及檢附歷年成績單，並提出相當於碩士論文水準之著作。
- 三、修業年限六年以上之學系畢業獲有學士學位，經有關專業訓練二年以上，並提出相

當於碩士論文水準之著作。

四、大學畢業獲有學士學位，從事與所報考系所相關工作五年以上，並提出相當於碩士論文水準之著作。

五、下列國家考試及格，持有及格證書，且從事與所報考系所相關工作六年以上，並提出相當於碩士論文水準之著作：

(一) 公務人員高等考試或一等、二等、三等特種考試及格。

(二) 專門職業及技術人員高等考試或相當等級之特種考試及格。

前項各款相當於碩士論文水準之著作，由各大學自行認定；其藝術類或應用科技類相當於碩士論文水準之著作，得以創作、展演連同書面報告或以技術報告代替。

第一項第三款所定有關專業訓練及第四款、第五款所定與所報考系所相關工作，由學校自行認定。

第九條 持國外或香港、澳門高級中等學校學歷，符合大學辦理國外學歷採認辦法或香港澳門學歷檢覈及採認辦法規定者，得準用第二條第一款規定辦理。

畢業年級相當於國內高級中等學校二年級之國外或香港、澳門同級同類學校畢業生，得以同等學力報考大學學士班一年級新生入學考試。但大學應增加其畢業應修學分，或延長其修業年限。

畢業年級高於相當國內高級中等學校之國外或香港、澳門同級同類學校肄業生，修滿相當於國內高級中等學校修業年限以下年級者，得準用第二條第一款規定辦理。

持國外或香港、澳門學士學位，符合大學辦理國外學歷採認辦法或香港澳門學歷檢覈及採認辦法規定者，得準用前條第一項第三款及第四款規定辦理。

持國外或香港、澳門專科以上學校畢(肄)業學歷，其畢(肄)業學校經教育部列入參考名冊或為當地國政府權責機關或專業評鑑團體所認可，且入學資格、修業年限及修習課程均與我國同級同類學校規定相當，並經各大學招生委員會審議後認定為相當國內同級同類學校修業年級者，得準用第二條第二款、第三條第一項第一款至第四款、第四條第一項與第二項、第五條第一款至第四款及前條第一項第一款與第二款規定辦理。

持前項香港、澳門學校副學士學位證書及歷年成績單，或高級文憑及歷年成績單，得以同等學力報考科技大學、技術學院二年制學士班一年級新生入學考試。

第五項國外或香港、澳門專科以上學校畢(肄)業學歷證件及成績證明、前項香港、澳門副學士學位證書及歷年成績單，或高級文憑及歷年成績單，應經我國駐外使領館、代表處、辦事處或其他經外交部授權機構，或行政院在香港、澳門設立或指定機構驗證。

臺灣地區與大陸地區人民關係條例中華民國八十一年九月十八日公布生效後，臺灣地區人民、經許可進入臺灣地區團聚、依親居留、長期居留或定居之大陸地區人民、外國人、香港或澳門居民，持大陸地區專科以上學校畢(肄)業學歷，且符合下列各款資格者，得準用第二條第二款、第三條第一項第一款至第四款、第五條第一款至第四款及前條第一項第一款與第二款規定辦理：

一、其畢(肄)業學校經教育部列入認可名冊，且無大陸地區學歷採認辦法第八條不予採認之情形。

二、其入學資格、修業年限及修習課程，均與臺灣地區同級同類學校規定相當，並經各大學招生委員會審議後認定為相當臺灣地區同級同類學校修業年級。

持大陸地區專科以上學校畢(肄)業學歷，符合大陸地區學歷採認辦法規定者，得準用第四條第一項及第二項規定辦理。

持前二項大陸地區專科以上學校畢(肄)業學歷報考者，其相關學歷證件及成績證明，應準用大陸地區學歷採認辦法第四條規定辦理。

第十條 軍警校院學歷，依教育部核准比敘之規定辦理。

第十一條 本標準所定年數起迄計算方式，除下列情形者外，自規定起算日，計算至報考當學年度註冊截止日為止：

一、離校或休學年數之計算：自歷年成績單、修業證明書、轉學證明書或休學證明書所載最後修滿學期之末日，起算至報考當學年度註冊截止日為止。

二、專業訓練及從事相關工作年數之計算：以專業訓練或相關工作之證明上所載開始日期，起算至報考當學年度註冊截止日為止。

第十二條 本標準自發布日施行。

附錄二、試場規則

- 一、考生須於規定考試時間攜帶國民身分證、駕照或 IC 健保卡等具有照片之身分證明文件正本入場應試，違者如經監試人員查核並確認係考生本人無誤者，先准予應試，惟至當節考試結束鈴(鐘)聲響畢前仍未送達試場者，扣減其該科成績 3 分，一次為限。
- 二、考生於考試入場鈴(鐘)響後應即入場，不得停留場外。未到考試時間不得先行入場。考試入場鈴(鐘)響後逾(含)20 分鐘不得入場，考試開始後，40 分鐘內不得出場，經監試人員制止後仍強行入場、出場者，取消其考試資格。
- 三、考生必須按編定座號入座，違者筆試不予計分。考生入座後，應將身分證明文件正本放在考桌左上角，以便查驗，且考生須遵循監考人員的指示配合核對相片與考生身分，監考人員認為有必要時，得請考生配合簽名，考生不得拒絕，否則取消考試資格，考生亦不得請求加分或延長考試時間。並應立即檢查座位及准考號碼二者之號碼，均須完全相同。如有不符，應即刻舉手，請監試人員查明處理，未經查明前，不得作答，如擅自作答，導致閱卷計分錯誤，其責任自負，不得提出異議。
- 四、考生入座後，應立即核對試題之科目須與應考之科目相符，如有不符應即刻舉手請監試人員處理。
- 五、考生在考試進行中，發現試題印刷不清時，得舉手請監試人員處理，但不得要求解釋題意。
- 六、答案務必以原子筆或鋼筆書寫於括號()內，超出者，不予計分。
- 七、考生除必用之文具外，不得攜帶書籍、紙張、發聲設備、有記憶功能之計算機(器)、呼叫器、行動電話等通訊設備…等無關之物品入場應試，違者扣減該科成績 3 分，至零分為限，如不聽監試人員勸阻該科則不予計分。
- 八、考生不得左顧右盼、相互交談、意圖抄襲他人答案或便利他人窺視答案，經警告不聽者，筆試不予計分。
- 九、考生不得有傳遞、夾帶、交換試卷、自誦或以暗號告人答案或以答案卡、試題紙供他人窺視抄襲等舞弊情事，違者有關考生該筆試不予計分。
- 十、考生不得在考桌上、文具上、准考證上、肢體上或其他物品上書寫與考試有關科目之文字、符號等，違者筆試不予計分。
- 十一、考生不得撕去試題卷上之准考號碼或作任何與答案無關之文字、符號，違者筆試不予計分。
- 十二、考生於考試時間終了鈴(鐘)聲開始響時，應即停止作答，靜候監試人員收取答案卡及試題紙，違者該科扣減 5 分，仍繼續作答經勸止不理，則該筆試不予計分。
- 十三、考生完卷後一經離座，應即將試題紙併交監試人員驗收，不得再行修改答案，違者筆試不予計分。
- 十四、考生已交試題紙出場後，不得在試場附近逗留或高聲喧嘩、宣讀答案或以其他方法指示場內考生作答，經勸止不聽者，筆試不予計分。
- 十五、考生不得在試場內吸煙、擾亂試場秩序及影響他人作答，違者初次警告，如警告不理，則勒令出場(如未達本規則第二條規定出場時間，得由試務人員暫時限制其行動)，筆試不予計分；拒不出場者，取消其考試資格。

- 十六、考生不得威脅其他考生共同作弊，或以言行威脅監試人員，違者取消考試資格。
- 十七、考生不得將試題攜出或投出場外，違者取消考試資格。
- 十八、考生不得請人頂替或偽造證件進入試場應試，違者取消考格資格，其有關人員送請有關機關處理。
- 十九、考生如有本規則未規範之舞弊或不軌意圖行為或發生特殊事故時，得由監試或試務人員予以登記，提請委員會依其情節輕重予以適當處理。

附錄三、郵寄報名資料說明

寄出報名資料袋(自備 A4 或 B4 牛皮紙袋)：

(一)將所有文件，包括：

報名表。

郵政匯票：

報名費：一般生 1,000 元，在職專班 1,500 元。

匯票受款人：中州學校財團法人中州科技大學

學歷(力)證件影本：如畢業證書。

在職證明及書面審查等資料(報考在職專班者)

(二)郵寄資料之資料袋封面可剪貼簡章內附表之郵寄用信封封面使用。

(三)將上述資料用迴紋針夾好一併裝入報名信封，並逐一核對信封袋上列舉的文件是否備齊。

(四)考生請於報名截止日前以限時掛號寄出，郵戳為憑。

註：本校收到書面完整報名資料，始受理報名程序。

附表一 中州科技大學 105 學年度碩士班 (含在職專班) 報名表

姓名		性別	<input type="checkbox"/> 男 <input type="checkbox"/> 女	報考組別	<input type="checkbox"/> 工程技術碩士班 <input type="checkbox"/> 保健食品系碩士班 <input type="checkbox"/> 工程技術碩士在職專班 <input type="checkbox"/> 保健食品系碩士在職專班	准考證號碼 (考生勿填)
身分證字號		出生日期				貼兩吋照片 1.報名表與准考證須使用相同之照片。 2.照片須為三個月內之兩吋脫帽半身正面照片。
通訊地址	<input type="text"/>	縣 鄉鎮 里 路 市 市區 村 鄰 街 段 巷 弄 號 樓 *請填寫可確實寄達之地址，若填寫錯誤無法寄達考生自行負責。				
電子郵件信箱				考生電話		
				考生手機		
緊急聯絡人				關係	聯絡人電話	
					聯絡人手機	
報考資格 (擇一勾選)	<input type="checkbox"/> 一般學歷： 民國__年__月_____(大學/學院)_____系組 畢業 <input type="checkbox"/> 同等學力： <input type="checkbox"/> 民國__年__月_____(大學/學院)_____系肄業 <input type="checkbox"/> 民國__年__月_____(大專校院)_____科(二專/五專)畢業三年以上 <input type="checkbox"/> 民國__年__月_____(高考/特考)及格 <input type="checkbox"/> 民國__年__月甲級_____技術士證及格(取證後工作經驗三年以上)					
繳驗證件	<input type="checkbox"/> 學歷證明(畢業證書、應屆畢業證明、學生證) <input type="checkbox"/> 在職服務證明書(報考在職專班者必繳) <input type="checkbox"/> 書面審查資料黏貼表(報考在職專班者必繳)				請問您如何得知此考試的招生訊息： <input type="checkbox"/> 中州網頁 <input type="checkbox"/> 親友 <input type="checkbox"/> 其他	
本人已閱讀簡章，並同意遵守簡章所定之有關規定。 考生簽名：_____日期：105 年__月__日						
身分證正面影印本黏貼處 影印本需清晰，否則不予受理。				身分證反面影印本黏貼處 影印本需清晰，否則不予受理。		

附表二

學歷(力)證件黏貼表

- 1.應屆畢業生：學生證正反面影本(現場繳驗正本)或應屆畢業考生切結書
- 2.大學畢業：畢業證書
- 3.同等學歷(力)證明：_____

-----浮貼線 (請以 B5 縮印 自行摺疊) -----

請
沿
虛
線
剪
下

附表三

應屆畢業考生切結書

學生 _____ 報考 貴校 105 學年度碩士班招生考試，先行以學生證代替，本人將於 貴校規定之期限內繳交學歷證件（畢業證書），屆時如無法繳交或藉故不繳，願自動放棄入學資格，絕無異議。

此 致

中州科技大學

考生簽章：_____

中 華 民 國 年 月 日

請
沿
虛
線
剪
下

附表四

國外學歷切結書

(持國外學歷證件考生請繳交)

本人所持國外學歷證件_____學校學位證書，確為教育部認可，且遠距教學課程未超過總學分數三分之一，並保證於錄取報到時，繳交經駐外單位驗證之國外學歷證件影本、歷年成績證明影本（或原校密封之成績單）及內政部入出境管理局核發之入出境紀錄，若未如期繳交或經查證不符合 貴校報考條件，本人自願放棄入學資格，絕無異議。

此 致

中州科技大學

立書人：_____

學校所在國及州別：_____

聯絡電話：_____

中 華 民 國 年 月 日

請
沿
虛
線
剪
下

附表五

在 職 服 務 證 明 書 (報考在職專班者必繳)

報考組別	<input type="checkbox"/> 工程技術碩士在職專班 <input type="checkbox"/> 保健食品系碩士在職專班											
姓名					出生日期	民國 年 月 日						
身分證字號												性別
服 務 部 門				職 稱				擔任 職務 內容				
任職起訖日	自 年 月 日起至 年 月 日止 現仍在職 服務期間共計滿 年 個月											
備 註	1.本證明書，考生亦得使用任職單位格式(或離職證明，惟需包含本表格相關內容)。 2.考生如非在同一機構連續工作，需備妥在其他機構之服務證明。											

證明機構(全銜):

負 責 人:

機 構 地 址:

電 話:

機構登記或立案字號:

(政府機關及公營機構免填)

中 華 民 國 年 月 日

(加蓋關防 如有不實證明願負法律責任)

附表六

書面審查資料黏貼表 (報考在職專班者必繳)

報考組別： 工程技術碩士在職專班 保健食品系碩士在職專班

考生姓名：_____

- 請繳交：
1. 履歷
 2. 自傳
 3. 讀書計畫
 4. 研究計畫
 5. 其他佐證資料

請依序將證明文件浮貼於下，或裝冊夾訂於後。

-----浮貼線 (請自行摺疊或以 B5 縮印) -----

請
沿
虛
線
剪
下

附表七

成績複查申請表

申請日期：105 年 月 日

報考組別	<input type="checkbox"/> 工程技術碩士班 <input type="checkbox"/> 保健食品系碩士班 <input type="checkbox"/> 工程技術碩士在職專班 <input type="checkbox"/> 保健食品系碩士在職專班		准考證號碼	
	姓名			
複查科目	原始分數	處理結果		

注意事項：

- 一、准考證號碼要填寫清楚正確。
- 二、查詢編號，考生不必填寫。
- 三、成績複查以一次為限，且須於本簡章所規定時間內提出申請，逾期不予受理。
- 四、請傳真至(04)8344542 並以電話(04)8359000 轉 1211-1213 確認以把握時效。

附表八

報 到 委 託 書

立委託書人 _____ 因不克親自至 貴校辦理報到，

茲委託 _____ 君代理本人辦理。

此致

中州科技大學

(一) 委 託 人： _____ (簽章)

身 分 證 號 碼： _____

地 址： _____

電 話： _____

(二) 受 託 人： _____ (簽章)

身 分 證 號 碼： _____

地 址： _____

電 話： _____

中 華 民 國 年 月 日

請
沿
虛
線
剪
下

附表九

申 訴 書

<p>報考系別</p>	<input type="checkbox"/> 工程技術碩士班 <input type="checkbox"/> 保健食品系碩士班 <input type="checkbox"/> 工程技術碩士在職專班 <input type="checkbox"/> 保健食品系碩士在職專班		
<p>申訴人姓名</p>		<p>准考證編號</p>	
<p>身分證字號</p>		<p>聯絡電話</p>	
<p>聯絡地址</p>			
<p>一、申訴之事實及理由(如不敷填寫，請另紙書寫)</p>			
<p style="text-align: center;">前揭敘述皆屬實，若有不實，本人願承擔相關責任。</p> <p style="text-align: center;">考生簽名：_____ 日期：____年____月____日</p>			
<p>二、希望獲得之補救</p>			
Empty space for the applicant's response			

附表十

身心障礙者參加考試申請協助需求表

填表說明：

1. 考生因身心障礙(視覺障礙、上肢障礙..等),於考試時,需要申請特殊試場或服務,應於報名時提出申請,並填寫本申請表(申請表應黏貼身心障礙手冊影本)。
報名時未提出申請或申請表未黏貼身心障礙手冊影本者,視同無需求。
2. 雖為身心障礙者,但不需提供特殊協助,則不用提出申請及填寫本表。
3. 以下表格資料請填寫完整,但表內有*欄位由本校填寫,考生不須填寫。

* 准考證號碼： 考生勿填		* 審核意見： 考生勿填	
報考組別		<input type="checkbox"/> 工程技術碩士班	<input type="checkbox"/> 保健食品系碩士班
		<input type="checkbox"/> 工程技術碩士在職專班	<input type="checkbox"/> 保健食品系碩士在職專班
基 考 生 本 資 料	姓名：		身分證字號：
	聯絡電話：(日) (夜) (手機)		
	障礙類別：		障礙等級： <input type="checkbox"/> 重度 <input type="checkbox"/> 中度 <input type="checkbox"/> 輕度
	手冊字號：		
	身心障礙類別/狀況： <input type="checkbox"/> 肢障： <input type="checkbox"/> 上肢 <input type="checkbox"/> 下肢 <input type="checkbox"/> 視障 <input type="checkbox"/> 其他		
請 依 照 實 際 需 求 勾 選	申請協助項目如下(請勾選)：		
	<input type="checkbox"/> 因視覺障礙、上肢障礙...等等足以影響筆試作答,且具有身心障礙手冊,申請准予延長考試時間 20 分鐘。		
	<input type="checkbox"/> 因視覺障礙足以影響筆試作答,且具有身心障礙手冊,申請放大試題(倍)。		
	<input type="checkbox"/> 因身心障礙申請測試前提早五分鐘入場準備。		
	<input type="checkbox"/> 其它說明：		
黏貼身心障礙手冊		黏貼身心障礙手冊	
<div style="border: 1px solid black; padding: 5px; margin: 10px auto; width: 80%;"> ※本需求表未黏貼身心障礙手冊者,視同一般考生不予提供特殊協助。 </div>			
(正面影本)		(背面影本)	

附表十一 郵寄用信封封面

貼郵票處

限時掛號

-
 地址：縣 市 鄉鎮 市區 里 村 路 街 段 巷 弄 號 樓
 姓名：_____
 電話：_____-____

- 報考組別：
- 工程技術碩士班
 - 保健食品系碩士班
 - 工程技術碩士在職專班
 - 保健食品系碩士在職專班

510-03 彰化縣員林市山腳路3段2巷6號

中州科技大學招生委員會 收

報名資料

- 請以迴紋針或長尾夾依序夾妥，置入本袋
- 1. 報名費匯票：一般生1000元整 / 在職專班1500元整。
(受款人：中州科技大學，低收入戶免報名費，請附證明文件)
 - 2. 報名表 (貼妥身分證影本及兩吋相片一張)。
 - 3. 學歷證件影本。
 - 4. 其他(報考在職專班者須再繳交在職證明及書面審查等資料)。

請將此表黏貼於報名信封上

附圖二 來校路線圖

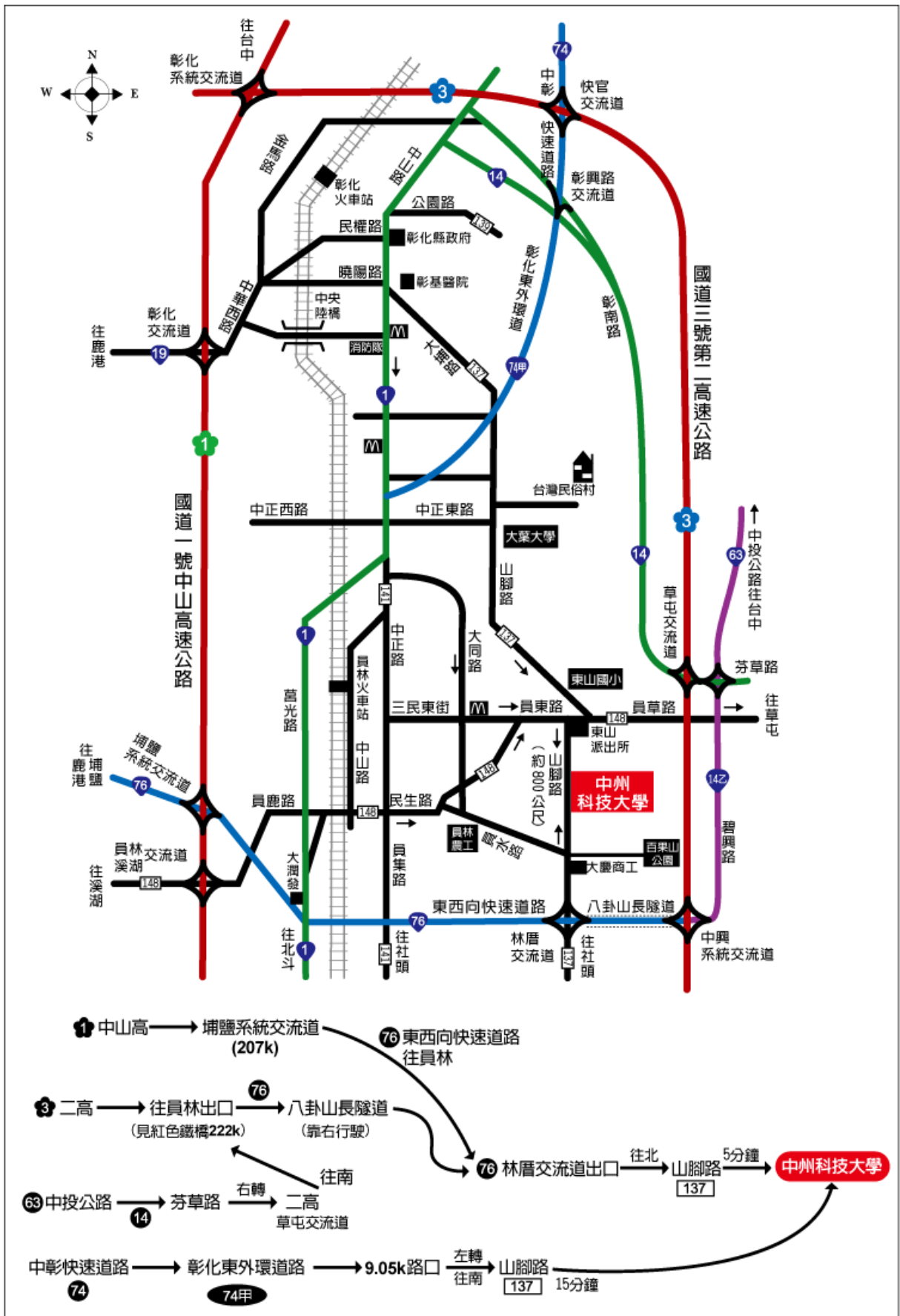

- 1 中山高 → 埔鹽系統交流道 (207k)
 - 76 東西向快速道路 往員林
 - 76 八卦山長隧道 (見紅色鐵橋222k) (靠右行駛)
 - 76 林厝交流道出口 → 往北 山腳路 5分鐘 → **中州科技大學**
- 3 二高 → 往員林出口 → 76 八卦山長隧道 (見紅色鐵橋222k) (靠右行駛)
 - 往南 → 76 林厝交流道出口 → 往北 山腳路 5分鐘 → **中州科技大學**
- 63 中投公路 → 芳草路 → 右轉 → 二高 草屯交流道
 - 往南 → 76 林厝交流道出口 → 往北 山腳路 5分鐘 → **中州科技大學**
- 中彰快速道路 → 彰化東外環道路 → 9.05k路口 → 左轉 往南 → 76 林厝交流道出口 → 往北 山腳路 15分鐘 → **中州科技大學**

附圖三 公車時刻表

彰化客運區間車時刻表 (員林轉運站←→中州科技大學)			
員林起站→開往中州方向		中州起站→開往員林方向	
員林轉運站 發車時間	路線車別	中州學校 發車時間	路線車別
07:30	員林經中州往田中(田中線)	08:45	員林經中州往田中(田中線)
08:00	直達車(經過員林火車站)	09:00	直達車(經過員林火車站)
08:55	員林經中州往田中(田中線)	11:05	員林經中州往田中(田中線)
09:50	員林經中州往田中(田中線)	14:45	員林經中州往田中(田中線)
12:10	員林經中州往草屯(草屯線)	15:05	員林經中州往草屯(草屯線)
13:30	員林經中州往田中(田中線)	17:00	直達車(經過員林火車站)
16:30	直達車(經過員林火車站)	18:45	直達車(經過員林火車站)
18:00	員林經中州往草屯(草屯線)	19:15	員林經中州往田中(田中線)
18:20	直達車(經過員林火車站)	21:50	直達車(經過員林火車站)
20:50	直達車(經過員林火車站)		

◎員林與中州行程約 20 分鐘，票價 26 元（請自備零錢）
 ◎草屯至中州約 40 分鐘，田中至中州約 35 分鐘
 ◎服務電話：彰客員林站（04）8320081／彰客彰化站（04）7224602
 ◎公車進入校園由東往西行經站牌，計有圖書館及意象大門等二處候車。
 ◎例假日直達車不行駛。
 ◎104 年 11 月製表

搭乘火車：

於員林火車站下車，轉搭計程車或彰化客運至本校

火車時刻快速查詢網址：<http://twtraffic.tra.gov.tw/twrail/>

搭乘 Ubus 統聯客運：

於員林轉運站下車，轉搭計程車或彰化客運至本校

統聯客運時刻快速查詢網址：<http://www.ubus.com.tw/>

服務電話：04-8317265

位置地址：彰化縣員林市靜修路 52-1 號

搭乘國光客運：

於員林轉運站下車，轉搭計程車或彰化客運至本校

國光客運時刻快速查詢網址：<http://www.kingbus.com.tw>

服務電話：04-8320318

位置地址：彰化縣員林市靜修路 52-1 號