

民國105年11月17日

本校106學年度第7次招生委員會議通過



國立清華大學

National Tsing Hua University

106學年度碩士在職專班招生簡章

國立清華大學招生委員會 編印

學校地址：30013 新竹市光復路二段101號

學校總機：(03)5715131轉各分機

學校網址：<http://www.nthu.edu.tw/>

招生組電話：(03) 5731300、5731301、5731385、
5731398、5731399、5712861

招生組傳真：(03)5721602

招生組網址：<http://adms.web.nthu.edu.tw/bin/home.php>

◎ 重要日程表 ◎

日期	重要事項	備註
105.11.24~105.12.05	考生資格送審起迄	◎掛號寄至招生組收(12/5 當天請以限時掛號寄件)。 ◎可以上班時間自行送件至招生組辦公室。
105.12.16~105.12.26	1.網路報名 2.審查資料寄送	亦可於上班時間自行送件至招生組辦公室。
105.12.27~106.01.03	招生組審查報考資格	審核不合格者通知補件或退件(電話或E-mail通知)。
106.01.04~106.02.20	各系所辦理初、複試	初試結果由各系所通知，請考生注意各系所網頁公告。
106.01.05	列印准考證明	1/5中午12:00之後請考生自行上網登入「報名與報到系統」列印。
106.02.23	下午5:00正式放榜	公告於本校招生組網站： http://adms.web.nthu.edu.tw/bin/home.php
106.03.02~106.03.09	正取生報到	

注意事項：

- 一、為維護您的權益，請詳閱本簡章各節之規定。
- 二、網路報名系統於報名期間內為 24 小時開放，為避免網路塞車，請儘早上網報名，逾期一概不予受理。一經網路報名成功後，除個人通訊資料外，餘皆無法更改，務請審慎填報相關資料。
- 三、報名資料郵寄前，請再仔細地檢查一遍，務使各項表件正確齊全，如有缺失致遭退件，其後果由考生自行負責。
- 四、審查資料請以掛號信件交寄(報名最後一天請以限時掛號交寄)，並以國內 105 年 12 月 26 日以前(含當天)之郵戳為憑；如自行送件或以民間快遞業務(如：宅急便、宅配通...)寄送者，請於 12 月 26 日下午 5 時以前送達本校行政大樓招生組辦公室，逾期一律退件，不予受理。
- 五、本校依照個人資料保護法相關規定，取得並保管考生個人資料，在辦理招生事務之目的下，進行處理及利用。本校將善盡善良保管人之義務與責任，妥善保管考生個人資料，僅提供招生相關工作目的及錄取生學籍資料建檔使用。
- 六、凡報名本項招生者，即表示同意授權本校得將考生個人基本資料及其相關檔案資料，運用於本招生事務及辦理錄取生報到或入學資料建置使用。
- 七、國立清華大學已奉教育部核准與國立新竹教育大學併校為「國立清華大學」，本簡章部分系所名額為暫定，最後招生名額待教育部核定後另行公告。

~ 碩士在職專班常見問題集 ~

報名前(含報考資格)

Q：請問報名需檢附的文件為何？

A：1. 網路列印下來之報名表一份(請貼妥考生本人 2 吋半身照片)
2. 學歷(力)證件影本
3. 所有工作年資證明(可以勞保投保紀錄正本證明。自行開業為公司經營者，請附營利事業登記證影本)
4. 各系(所)組指定繳交之審查資料(請參見各系所班別之分則規定)
106 學年度招生之文件繳件截止日為 105 年 12 月 26 日(以國內郵戳為憑)。

Q：請問工作年資的計算方式？

A：依在職證明書所載之開始工作日，計算至 106 年 8 月 31 日止。

Q：請問工作年資可以哪些文件證明？

A：1. 現職機構開立之「在職證明書」正本(格式由各現職機構自訂，但必須含有①姓名、②服務機構名稱、③職稱、④到職日期、⑤開立在職證明日期(限 105 年 11 月 16 日之後開立方屬有效之證明)、⑥機構印信(大小章)等相關訊息，不得以名片、服務證代替。)
2. 若無法取得在職證明書或現職服務年資仍未達各班組規定之工作年資者，需另附符合其他可證明年資之文件(如前任工作之離職證明影本或自行至勞保局申請開立歷年承保紀錄正本證明(請勿提供網路自行列印之資料)，且須於同一公司服務滿 3 個月(含)以上之年資始得採計)。
3. 自行開業為公司經營者，請附營利事業登記證影本。

Q：請問我目前並未在職中，是否可報考？

A：只要之前的總工作年資符合各專班規定，雖未在職中仍可以報考。

Q：在職生、在職專班有什麼不同？

A：「研究所在職生」即班內招收對象含一般全職學生及在職人士，上課時間多以平日(星期一至五)日間為主；「碩士在職專班」指專為在職人士開設之碩士班別，上課時間多安排於平日夜間或假日全天，以方便在職人士於公餘閒暇時進修。在職生修業年限較一般生多一年。

網路報名填表手續

Q：請問我沒有買簡章，是從網路上下載的，這樣可以報名嗎？

A：本校碩士在職專班招生簡章並未發售紙本，請考生直接由招生公告之網址逕行下載瀏覽。

Q：請問我要報名二個系所，審查資料可以裝在同一袋裡面嗎？

A：報考二個以上系所請分袋寄繳，信封袋可以自行在書局另外購買適當大小的紙袋子(建議尺寸為大 4K)，只要把報名系統列印出來的審查資料袋封面貼上即可。

Q：請問簡章中規定繳交資料沒有規定繳交份數，我該繳幾份呢？

A：簡章中未寫明份數的資料，僅需繳交一份即可。但如果指定要繳交二份或三份的資料，請依規定繳交。

Q：請問報名表上要貼的二吋半身照片可不可以用大頭照代替？

A：可以。

Q：請問我的資料袋已經寄出(或送出)，可是系統上為什麼顯示還未收到？

A：因為報名表件眾多，目前皆未把收到的資料袋上傳，所以全部考生都是顯示未收到。若您已報名且已繳費，而報名結束後我們真的未收到您的資料的話，會主動與您聯繫，請放心！

Q：請問我已經用 ATM 轉帳繳費成功了，可是還沒有收到簡訊通知轉帳成功？

A：建議您由報名系統的「其他作業」登入後，點選左邊資料夾中的選項，約在轉帳後一個小時內即可見到已更新的資料了。

報名後

Q：請問准考證明要去那裡列印？

A：請由報名系統的「其他作業」登入，點開頁面左邊資料夾，選擇「個人報名相關作業」=>「准考證明列印」，准考證的紙張格式為 A4 大小。

Q：請問我可以列印准考證明的意思是我已經通過初試了嗎？

A：不是的！准考證明代表的是您已符合簡章所訂的報考資格，至於是否通過初試，則要看系所針對您所繳交的審查資料所審查的結果。

Q：報名後，若忘了印繳費單或想修改個人資料，該怎麼辦？

A：如果您忘了列印各項表單(如報名表、繳費單)或要修改個人資料，請由報名系統的「其他作業」登入，點開頁面左邊資料夾，選擇您所需的選項。

放榜後

Q：請問我的成績比成績單上所列的最低錄取標準還要高，為什麼只是備取而不是正取？

A：請見您的簡章上有詳細說明，「…達最低錄取標準者，以總成績高低順序錄取至核定招生名額止為正取生，其餘為備取生…。」因此，最低錄取標準就某種意義來說，應該是備取最後一名的分數。

Q：我是備取生，需要跟正取生同時報到或做其他手續嗎？

A：備取生不需另行作業，俟正取生有人放棄名額釋出後將陸續進行遞補作業。每批次遞補作業公告後將以 mail 或簡訊通知備取上之考生，務請留意相關訊息。

Q：我比較想念甲系，但是乙系是正取，甲系是備取，我可以先報到乙系，等甲系備上了再報到甲系嗎？

A：可以，但是簡章有規定「同時錄取本校二系所以上(含)之考生，報到時僅能擇一報到」，所以備上甲系時，需要同時填寫放棄乙系的放棄聲明書，甲系的報到才能算數。

Q：請問我比較想念清大，但是因為其他學校比較早放榜而且已經報到，還可以來清華報到嗎？

A：可以，但是為了公平起見，請記得到其他學校辦理放棄，把機會留給其他同學。

Q：我是備取生，請問我要怎麼知道我有沒有備上？(什麼時候會備上?)

A：待正取生報到完畢後，本組會統計各系所組缺額，於簡章規定期限前公告第一次備取名單，之後再視缺額狀況，分次通知備取生報到，原則上每梯次都會遞補到滿(缺一個補一個)，直到缺額補足或備取生皆備完。

Q：請問如果備取生都備完了，還是有缺額的話，會再依成績高低往下通知原來沒有錄取的人嗎？

A：不會。

國立清華大學106學年度碩士在職專班招生 網路報名填表流程暨說明

網路報名網址：<http://adms.web.nthu.edu.tw/bin/home.php> → 選擇網頁右方「網路報名及報到系統」

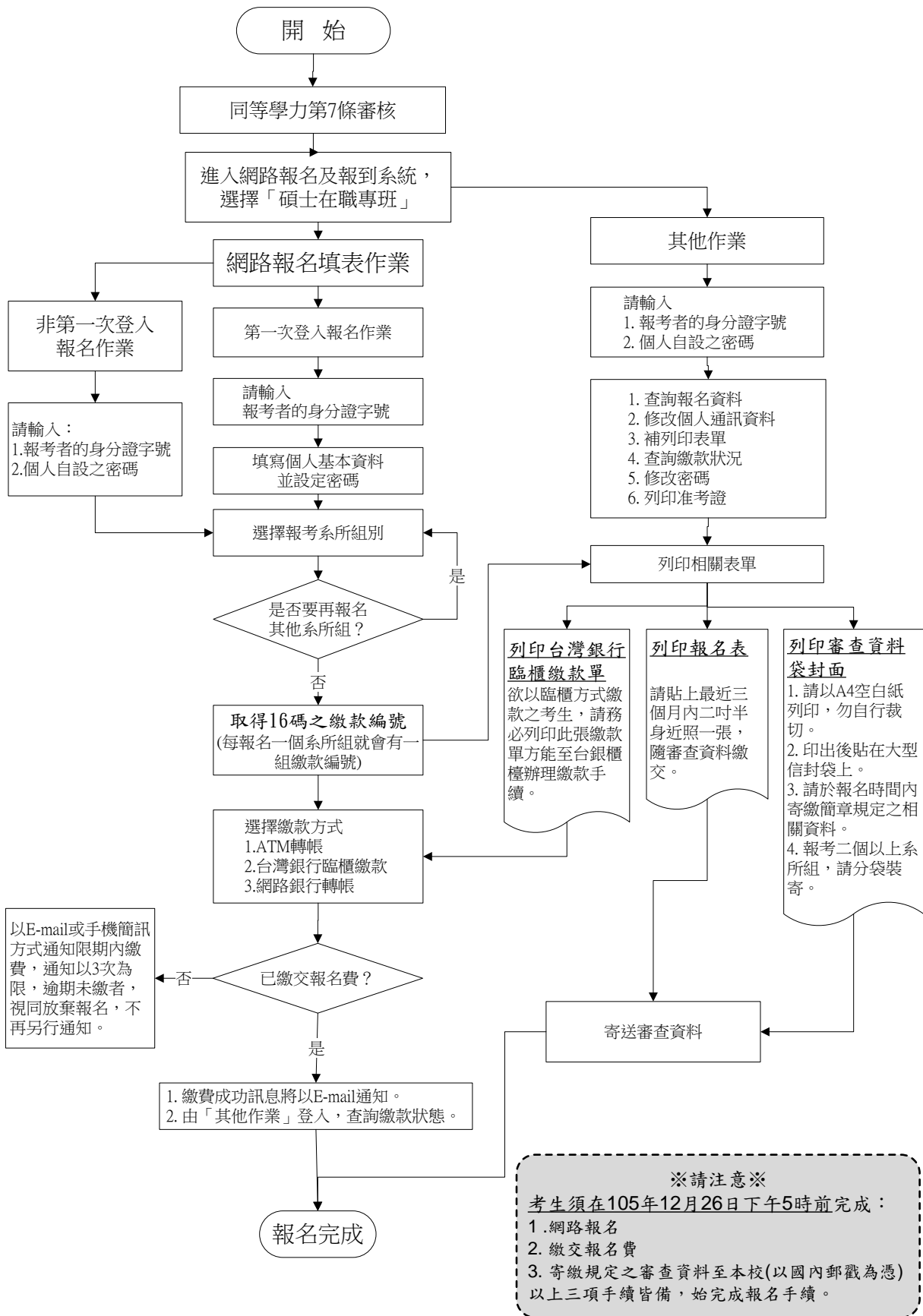

目 錄

壹、招生類別及報考資格	2
一、招生類別：在職研究生	2
二、報考資格(下列三項資格應同時符合)：	2
三、注意事項：	2
四、報考碩士班同等學力資格認定標準	4
貳、修業規定	6
參、報名規定事項	6
一、報名日期：105年12月16日上午10時起至12月26日下午5時止	6
二、報名方式：一律網路報名。	6
三、報名費：請依報考院所系別繳交初試報名費(參見下表)，複試不另收費。	6
四、報名手續(請參考簡章目錄前之報名流程)：	7
肆、考試	10
伍、錄取及成績計算方式	11
陸、複查成績辦法	11
柒、申訴	11
捌、報到	11
玖、附 註	12
拾、招生系所班組別、名額、成績計算方式及考試科目	13

組別代碼	系所班組	頁次	組別代碼	系所班組	頁次
0401	高階經營管理碩士在職專班(EMBA)	13	0410	幼兒教育學系碩士在職專班	22
0402	經營管理碩士在職專班(MBA)	14	0411	教育心理與諮商學系教育心理與諮商碩士在職專班工商心理組(MBA)	23
0403	公共政策與管理碩士在職專班	15	0412	教育心理與諮商學系教育心理與諮商碩士在職專班輔導諮商組	24
0404	財務金融碩士在職專班	16	0413	學前特殊教育碩士在職學位學程	25
0405	工業工程與工程管理學系碩士在職專班甲組	17	0414	環境與文化資源學系社區與社會學習領域碩士在職專班	26
0406	工業工程與工程管理學系碩士在職專班乙組	18	0415	數理教育研究所碩士在職專班甲組(科學教育組)	27
0407	台灣研究教師在職進修碩士學位班	19	0416	數理教育研究所碩士在職專班乙組(數學教育組)	28
0408	教育與學習科技學系課程與教學碩士在職專班	20	0417	音樂學系音樂碩士在職專班	29
0409	教育與學習科技學系教育行政碩士在職專班	21	0418	體育學系體育碩士在職專班	30

簡章附錄：

- | | |
|---|--|
| <ul style="list-style-type: none"> ★入學大學同等學力認定標準 ★報名資料需造字回覆表 ★考生資格審查申請書 ★複查成績申請暨回覆表 | <ul style="list-style-type: none"> ★國立清華大學南大校區交通路線資訊 ★國立清華大學南大校區校園地圖 ★國立清華大學交通路線資訊 ★國立清華大學校園地圖 |
|---|--|

※ 考生應試時務請攜帶「准考證」及國民身分證正本(或以有效期限內之「護照」、「附加照片之健保卡」、「汽機車駕照」等證件正本)，以便查驗。

※ 招生考試相關事宜請洽招生組，電話03-5731300。

※ 註冊入學相關事宜請洽註冊組，電話03-5712334。

國立清華大學106學年度碩士在職專班招生簡章

壹、招生類別及報考資格

一、招生類別：在職研究生

二、報考資格(下列三項資格應同時符合)：

- (一) 教育部認可之本國或境外大學各學系畢業具有學士學位，或具有同等學力資格者。
- (二) 符合各院所系訂定之條件者。
- (三) **現任或曾任職於公、民營企業或研究單位，累計工作年資滿二年以上(含)**。(註：經本校招生委員會通過，本校竹師教育、藝術學院部份專班除外)各系所得針對考生是否需在職及工作年資，另作規定。

註：欲報考高階經營管理碩士在職專班(EMBA)或公共政策與管理碩士在職專班者，若不具備入學大學同等學力認定標準(詳見簡章附錄)第5條各項資格之一，但符合入學大學同等學力認定標準第7條之「就專業領域具卓越成就表現者」規定者，須於報名前取得專班同意書(詳見簡章附錄)，並於105年12月5日前寄至招生組，得暫報考該專班。俟報名後，經本校招生委員會審議通過，方為符合報考資格。若審議未通過則取消報名資格並扣除200元(手續、郵資等費用)後退還部分報名費用。

三、注意事項：

(一) 工作服務年資之起算，依工作證明書所載之日起，計算至 **106年8月31日止**，各系所對在職生工作年資得另作規定。工作年資證明得以下列文件擇一證明之：

1. 考生報名時須繳交現職機構開立之「在職證明書」正本(格式由各現職機構自訂，但必須含有①姓名、②服務機構名稱、③職稱、④到職日期、⑤開立在職證明日期(限105年11月16日之後開立方屬有效之證明)、⑥機構印信(大小章)等相關訊息，不得以名片、服務證代替。)
2. 若無法取得在職證明書或現職服務年資仍未達各班組規定之工作年資者，需另附符合其他可證明年資之文件(如前任工作之離職證明影本或自行至勞保局申請開立歷年承保紀錄正本證明(請勿提供網路自行列印之資料)，且須於同一公司服務滿三個月(含)以上之年資始得採計)。
3. 自行開業為公司經營者，請附營利事業登記證影本。

(二) 針對教師及軍人之工作年資採計規定如下：

1. 「教師」身分(系所另有規定者依其規定)：
 - (1) 代課、代理、實習及兼任教師年資均可採計，惟須在同一機關連續任滿三個月(含)以上之年資才可採計。
 - (2) 應以學校開具之實際服務年資為計算依據，且同一期間之服務年資不得重複計算。
2. 「軍人」身分：
 - (1) 服志願役者其服役年資得與工作年資併計，其服役之工作性質與報考系所規定之工作性質相關與否，由各系所認定。
 - (2) 服義務役者其服役年資不予採計。

- (3) 研發替代役工作年資依「替代役實施條例」規範辦理，請出具用人單位開立之服務年資證明及服役證明。
- (三) 本校休學或保留入學資格之研究生不得報考本校同一系所招生考試。
- (四) 在職研究生能否入學就讀，請考生自行依服務機構之規定辦理，若經報考並獲錄取，不得以不符服務機關進修規定之理由申請保留入學資格。
- (五) 考生繳送之審查資料、在職身分、學經歷證件、年資證明等文件，經查如有偽造、變造、冒用、假借、剽竊不實者，或利用錄取資格謀取不當利益、或利用不法方式取得入學資格，經舉證並查證屬實者，即取消報名、考試及錄取等資格；已入學者開除學籍，不發給任何修業證明文件；已畢業者，除勒令繳銷其學位證書，公告取消學位資格外，並應負相關法律責任。
- (六) 持國外學歷報考者，錄取後應繳驗相關學歷證明(詳見簡章第11頁)，未能檢具相關證明或未通過查驗者，取消本校錄取之資格。
- (七) 臺灣地區人民或經許可在臺灣地區定居之大陸地區人民(含經許可在台灣地區團聚、依親居留或長期居留大陸地區人民)若持教育部認可之大陸地區學歷報考者，請參考「大陸地區學歷採認辦法」之規定，並檢具相關文件報考(詳見簡章第 12 頁)。
- (八) 僑生、港澳地區及外籍人士欲報考在職專班者，需分別符合「僑生回國就學及輔導辦法」、「香港澳門居民來臺就學辦法」及「外國學生來臺就學辦法」中相關規定。
- (九) 凡專科學校經改制為學院者，其專科畢業生均應以同等學力資格報考本校碩士在職專班入學考試；違者若經查覺，則取消其報考或錄取資格；註冊入學後查覺者，即開除學籍；畢業後始查覺者，除依法追繳其學位證書外，並撤銷其畢業資格。
- (十) 公費生及有實習或服務規定者，如師範院校公費生，軍警院校生、志願役軍人、警察...等，報考時除應符合本校報考資格之規定外，並應自行考量是否符合因其身分所涉之相關法令規定，若經報考並獲錄取，不得以具前述身分為由申請保留入學資格。

四、報考碩士班同等學力資格認定標準(節錄自教育部「入學大學同等學力認定標準」105年2月24日臺教高(四)字第1050006004B號令修訂發布)：

第五條 具下列資格之一者，得以同等學力報考大學碩士班一年級新生入學考試：

- 一、在學士班肄業，僅未修滿規定修業年限最後一年，因故退學或休學，自規定修業年限最後一年之始日起算已滿二年，持有修業證明書或休學證明書，並檢附歷年成績單。
- 二、修滿學士班規定修業年限，因故未能畢業，自規定修業年限最後一年之末日起算已滿一年，持有修業證明書或休學證明書，並檢附歷年成績單。
- 三、在大學規定修業年限六年（包括實習）以上之學士班修滿四年課程，且已修畢畢業應修學分一百二十八學分以上。
- 四、取得專科學校畢業證書後，其為三年制者經離校二年以上；二年制或五年制者經離校三年以上；取得專科進修（補習）學校資格證明書、專科進修學校畢業證書或專科學校畢業程度學力鑑定通過證書者，比照二年制專科學校辦理。各校並得依實際需要，另增訂相關工作經驗、最低工作年資之規定。
- 五、下列國家考試及格，持有及格證書：
 - （一）公務人員高等考試或一等、二等、三等特種考試及格。
 - （二）專門職業及技術人員高等考試或相當等級之特種考試及格。
- 六、技能檢定合格，有下列資格之一，持有證書及證明文件：
 - （一）取得甲級技術士證或相當於甲級之單一級技術士證後，從事相關工作經驗三年以上。
 - （二）技能檢定職類以乙級為最高級別者，取得乙級技術士證或相當於乙級之單一級技術士證後，從事相關工作經驗五年以上。

第六條 曾於大學校院擔任專業技術人員、於專科學校或高級中等學校擔任專業及技術教師，經大學校級或聯合招生委員會審議通過，得以同等學力報考第二條、第三條及前條所定新生入學考試。

第七條 大學經教育部核可後，就專業領域具卓越成就表現者，經校級或聯合招生委員會審議通過，得准其以同等學力報考第二條、第三條及第五條所定新生入學考試。

第九條 持國外或香港、澳門高級中等學校學歷，符合大學辦理國外學歷採認辦法或香港澳門學歷檢覈及採認辦法規定者，得準用第二條第一款規定辦理。

畢業年級相當於國內高級中等學校二年級之國外或香港、澳門同級同類學校畢業生，得以同等學力報考大學學士班一年級新生入學考試。但大學應增加其畢業應修學分，或延長其修業年限。

畢業年級高於相當國內高級中等學校之國外或香港、澳門同級同類學校肄業生，修滿相當於國內高級中等學校修業年限以下年級者，得準用第二條第一款規定辦理。

持國外或香港、澳門學士學位，符合大學辦理國外學歷採認辦法或香港澳門學歷檢覈及採認辦法規定者，得準用前條第一項第三款及第四款規定辦理。

持國外或香港、澳門專科以上學校畢（肄）業學歷，其畢（肄）業學校經教育部列入參考名冊或為當地國政府權責機關或專業評鑑團體所認可，且入學資格、修業年限及修習課程均與我國同級同類學校規定相當，並經大學校級或聯合招生委員會審議後認定為相當國內同級同類學校修業年級者，得準用第二條第二款、第三條第一項第一款至第四款、第四條第一項第一款至第三款、第二項與第三項第一款、第五條第一款至第四款及前條第一項第一款與第二款規定辦理。

持前項香港、澳門學校副學士學位證書及歷年成績單，或高級文憑及歷年成績單，得以同等學力報考科技大學、技術學院二年制學士班一年級新生入學考試。

第五項國外或香港、澳門專科以上學校畢（肄）業學歷證件及成績證明、前項香港、澳門副學士

學位證書及歷年成績單，或高級文憑及歷年成績單，及第十項國外或香港、澳門學士學位證書，應經我國駐外使領館、代表處、辦事處或其他經外交部授權機構，或行政院在香港、澳門設立或指定機構驗證。

臺灣地區與大陸地區人民關係條例中華民國八十一年九月十八日公布生效後，臺灣地區人民、經許可進入臺灣地區團聚、依親居留、長期居留或定居之大陸地區人民、外國人、香港或澳門居民，持大陸地區專科以上學校畢（肄）業學歷，且符合下列各款資格者，得準用第二條第二款、第三條第一項第一款至第四款、第五條第一款至第四款及前條第一項第一款與第二款規定辦理：

一、其畢（肄）業學校經教育部列入認可名冊，且無大陸地區學歷採認辦法第八條不予採認之情形。

二、其入學資格、修業年限及修習課程，均與臺灣地區同級同類學校規定相當，並經各大學招生委員會審議後認定為相當臺灣地區同級同類學校修業年級。

持大陸地區專科以上學校畢（肄）業學歷，符合大陸地區學歷採認辦法規定者，得準用第四條第一項第一款至第三款、第二項及第三項第一款規定辦理。

持國外或香港、澳門學士學位，其畢（肄）業學校經教育部列入參考名冊或為當地國政府權責機關或專業評鑑團體所認可，且入學資格、修業年限及修習課程均與我國同級同類學校規定相當，並經大學校級或聯合招生委員會審議後認定為相當國內同級同類學校修業年級者，或持大陸地區學士學位，符合大陸地區學歷採認辦法規定者，修習第四條第三項第二款之不同科目課程達二十學分以上，持有學分證明，得報考學士後學士班轉學考試，轉入二年級。

持前三項大陸地區專科以上學校畢（肄）業學歷報考者，其相關學歷證件及成績證明，應準用大陸地區學歷採認辦法第四條規定辦理。

第十條 軍警校院學歷，依教育部核准比敘之規定辦理。

第十一條 本標準所定年數起迄計算方式，除下列情形者外，自規定起算日，計算至報考當學年度註冊截止日為止：

一、離校或休學年數之計算：自歷年成績單、修業證明書、轉學證明書或休學證明書所載最後修滿學期之末日，起算至106年8月31日為止。

二、專業訓練及從事相關工作年數之計算：以專業訓練或相關工作之證明上所載開始日期，起算至106年8月31日為止。

貳、修業規定

本校學則	說明	本校碩士班研究生修業年限為1~4年，但在職研究生得延長修業年限1年。應修學分數至少24學分(不含論文研討及碩士論文)，各系(所)得視需要提高學分數或訂定必修科目與學分。研究生保留入學資格、繳費、註冊、選課、學分抵免、更改成績、請假、休學、復學、開除學籍等規定，悉依本校學則規定。
	查詢網址	http://dgaa.web.nthu.edu.tw/ezfiles/74/1074/img/326/184567239.pdf
105 學年度學雜費收費標準	說明	本校105學年度學費及雜費(學雜費基數)、學分費收費基準公告於教務處學雜費專區(竹師教育學院及藝術學院部分將提經教育部備查後公告)(網址如下)供參。106學年度則依教育部備查後之收費標準收費。
	查詢網址	http://dgaa.web.nthu.edu.tw/ezfiles/74/1074/img/310/114906149.pdf

參、報名規定事項

一、報名日期：105年12月16日上午10時起至12月26日下午5時止

※ 網路報名系統於報名期間內為24小時開放(非報名期間不開放)，為避免網路壅塞，請考生儘早上網報名，逾期不予受理。

二、報名方式：一律網路報名。

※ 書面審查資料可以掛號郵寄(請由報名系統列印審查資料袋封面，上面即有收件地址)或於上班時間內親送至本校招生組辦公室(位於行政大樓二樓)。

三、報名費：請依報考院所系別繳交初試報名費(參見下表)，複試不另收費。

班別名稱	初試報名費
高階經營管理碩士在職專班(EMBA)	3,000元
經營管理碩士在職專班(MBA) 公共政策與管理碩士在職專班 財務金融碩士在職專班 工業工程與工程管理學系 碩士在職專班(甲、乙組) 台灣研究教師在職進修碩士學位班 教育與學習科技學系 課程與教學碩士在職專班 教育與學習科技學系 教育行政碩士在職專班 幼兒教育學系 碩士在職專班 教育心理與諮商學系 教育心理與諮商碩士在職專班 工商心理組(MBA) 教育心理與諮商學系 教育心理與諮商碩士在職專班 輔導諮商組 學前特殊教育碩士在職學位學程 環境與文化資源學系 社區與社會學習領域碩士在職專班 數理教育研究所碩士在職專班(甲、乙組) 音樂學系 音樂碩士在職專班 體育學系 體育碩士在職專班	2,500元

四、報名手續（請參考簡章目錄前之報名流程）：

下載網路簡章 → 同等學力第7條審核 → 上網填寫報名資料 → 繳交報名費 → 寄繳報名審查資料

(一) 報名網址：

請至本校招生組網頁(<http://adms.web.nthu.edu.tw/bin/home.php>) → 點選網頁右方「網路報名及報到系統」 → 選擇「碩士在職專班」

(二) 網路填寫報名表程序：

1. 請參閱本簡章目錄前之報名流程。
2. 報名系統中「第一次登入報名系統」及「非第一次登入報名系統」可進行報名系所選填作業：
 - (1) 考生請先以個人身份證字號、自設之密碼，由「第一次登入報名系統」登入並完成初次報名手續。
 - (2) 如事後考慮再增加報考系所組，請由「非第一次登入報名系統」登入。
 - (3) 其他非報名作業，如查詢個人報名資料、繳費資訊、修改通訊資料、列印相關報考資料，請由報名網頁下方之「其他作業」登入。
3. 注意事項：
 - (1) 上網填寫報名資料若需要造字者，請將該字以全形之「*」表示，並請填寫「報名資料需造字回覆表」（詳見簡章附錄）後，傳真至招生組(傳真號碼：03-5721602)。
 - (2) 105 學年度應屆畢業生(含大五以上延長修業生)之學歷(力)欄，一律填寫 106 年 1 月或 6 月大學畢業。
 - (3) 學力代碼表：

學歷(力)代碼	報名資格
10	大學已畢業
11	大學應屆(105學年度)畢業(含大三提前畢業、大五延長修業生)
20	大學肄業(修滿學士班規定修業年限，因故未能畢業，自規定修業年限最後一年之末日起算已滿一年)
21	大學肄業(在學士班肄業，僅未修滿規定修業年限最後一年，因故退學或休學，自規定修業年限最後一年之始日起算已滿二年)
22	大學肄業(在大學規定修業年限六年(含實習)以上之學士班修滿四年課程，且已修畢畢業應修學分一百二十八學分以上)
30	五專、二專畢業後滿3年
31	三專畢業後滿2年
32	其他比照二年制專科學校資格，取得資格後滿3年
40	高考或相當於高考之特考及格
50	取得甲級技術士證或相當於甲級之單一級技術士證資格(從事相關工作3年以上)
51	取得乙級技術士證或相當於乙級之單一級技術士證資格(從事相關工作5年以上)
60	大學院校畢業獲碩士學位
70	大學院校畢業獲博士學位
80	專業領域具卓越成就表現(106學年度僅高階經營管理碩士在職專班及公共政策與管理碩士在職專班招收)

- (4) 國外學歷請填寫學校英文名稱，並註明所屬國家及地區，例：University of California, Berkeley (USA, CA)。
- (5) 上網填寫報名資料確認送出後，不得以任何理由要求更改報考系所組，除因逾期寄件、資格不符、表件不全等原因退件者外，概不得以其他任何理由要求退件、退費；無論錄取與否報名資料概不退還。
- (6) 報名網頁中之身分證字號、戶籍地址、出生日期為查驗身分用；通訊地址為寄發各項通知與成績單用；報名費繳交結果、報到等相關通知皆以 e-mail 或手機簡訊方式通知，請務必填寫有效資料，如有變更亦請隨時上網更正，以免誤失重要資訊通知。
- (7) 一經網路報名成功後，除個人通訊資料外，餘皆無法更改，務請審慎檢核填報資料。
- (三) 繳交報名費：請自行選擇最適宜之繳費方式。如報名後未完成繳費手續，本校將以 E-mail 或手機簡訊方式通知於期限內繳費，通知最多以三次為限，逾期仍未繳交者視同放棄報名，不再另行通知。

1. 金融機構提款機(ATM)轉帳(不限考生本人之金融卡)，繳費程序如下：

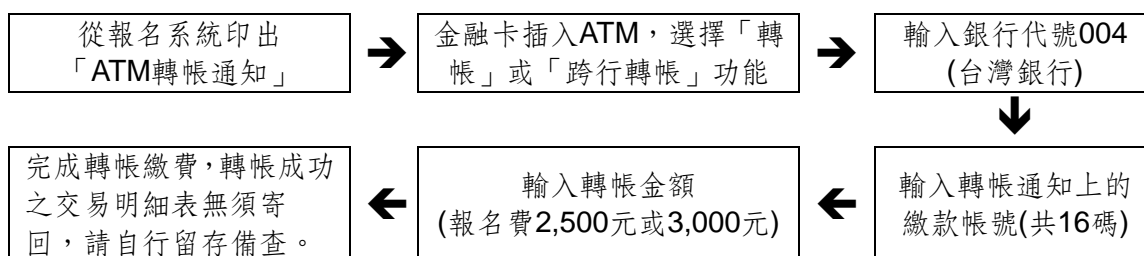

- (1) 轉帳確認：請檢查 ATM 交易明細表上帳戶的餘額是否已扣款，並請保留交易明細表備查。
- (2) 若是利用郵局提款機轉帳，金融卡插入提款機後請選擇「跨行轉帳」功能，再選擇「非約定帳號」，之後輸入台灣銀行的銀行代碼 004、繳款帳號及轉帳金額，即可轉帳。
- (3) 繳款時，如銀行代碼和繳款帳號均輸入無誤，但仍繳款失敗時，請先確認帳戶內餘額是否足夠？或向開戶銀行確認持有的金融卡帳號是否具有轉帳功能。
- (4) 繳費期間於銀行營業時間外辦理轉帳繳費時，若 ATM 出現「次一營業日入帳」之訊息，請仍選擇同意並完成轉帳繳費作業。

2. 台灣銀行各分行臨櫃繳款，程序如下：

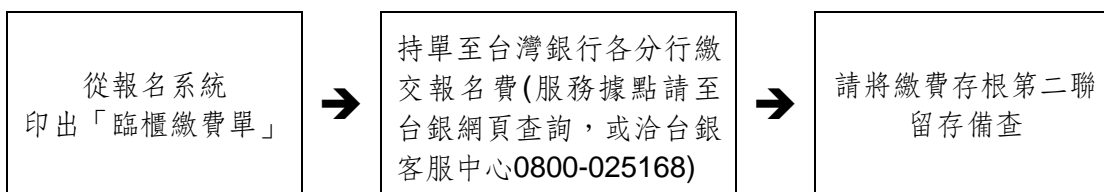

***因臨櫃繳款為人工作業，銀行無法即時傳輸繳款資料，約需半日~1日工作天方能更新報名系統上之繳費狀況，如已完成繳款，但1個工作日後仍無法於本校招生系統上查詢到繳款狀況，請將您的繳費第二聯存根傳真本組(傳真號碼：03-5721602)，以利本校招生組與銀行確認。

3. 網路銀行 ATM 轉帳(不限考生本人之金融卡)，請參考各網路銀行操作說明。

※ 欲查詢台灣銀行各地分行據點，請由下列網址查詢：

http://bot.map.com.tw/search_engine/search_branch.asp

(四) 寄繳報名審查資料：

1. 寄繳資料應包含下列文件：

- (1) **貼妥照片之報名表一份**：上網報名後，請列印出一張報名表(A4大小)，並貼上最近三個月內2吋的半身近照一張。
- (2) **學歷(力)證件影本**
- (3) **所有工作年資證明**：可以勞保投保紀錄正本證明。自行開業為公司經營者，請附營利事業登記證影本。
- (4) **各系(所)組指定繳交之審查資料**：請參見各系所班別之分則規定。

2. 報名審查資料袋封面請由報名網頁印出，並將上述寄繳資料裝進信封袋內，於報名期間內以掛號信寄出。收件期限請見前述第6頁「報名日期」之說明，以105年12月26日之前之國內郵戳為憑。

五、上網填寫報名資料確認送出後，不得以任何理由要求更改報考系所(組)，因逾期寄件、資格不符而遭退件者，所繳報名費扣除200元(手續、郵資等費用)，餘數退還。其他任何理由概不得要求退件、退費。

六、本校收件後，先由招生組進行報名資格條件審查，通過者給予准考證號；不通過者將以電話或e-mail方式再次確認，無法補件或確認資格不符者予以退件。再將通過報名資格審核者之所有資料送交各系所班進行初複試。

七、考生可於1月5日以後至招生報名系統(由「其他作業」登入)查詢報名結果，並列印准考證及參加面試時所需之臨時停車證，准考證資料有疑問者，請撥考生服務電話：

(03) 5731300、5731301、5731385、5731398、5731014、5731399或傳真：(03)5721602以便處理。

肆、考試

一、初試結果公告日期、複試日期：

班別名稱	初試結果公告日期	複試日期
高階經營管理碩士在職專班(EMBA)	106.01.11 (三)	106.01.19 (四)
經營管理碩士在職專班(MBA)	106.01.11 (三)	106.01.19 (四)
公共政策與管理碩士在職專班	106.01.11 (三)	106.01.20 (五)
財務金融碩士在職專班	106.01.11 (三)	106.01.20 (五)
工業工程與工程管理學系碩士在職專班(甲、乙組)	106.01.23 (一)	106.02.11 (六)
台灣研究教師在職進修碩士學位班	106.01.24 (二)	106.02.18 (六)
教育與學習科技學系 課程與教學碩士在職專班	106.01.24 (二)	106.02.10 (五)
教育與學習科技學系 教育行政碩士在職專班	106.01.24 (二)	106.02.11 (六)
幼兒教育學系 碩士在職專班	106.01.13 (五)	106.02.18 (六)
教育心理與諮商學系 教育心理與諮商碩士在職專班 工商心理組(MBA)	106.01.25 (三)	106.02.18 (六)
教育心理與諮商學系 教育心理與諮商碩士在職專班 輔導諮商組	106.01.25 (三)	106.02.18 (六)
學前特殊教育碩士在職學位學程	106.01.20 (五)	106.02.11 (六)
環境與文化資源學系 社區與社會學習領域碩士在職專班	106.01.20 (五)	106.02.11 (六)
數理教育研究所碩士在職專班(甲、乙組)	106.01.20 (五)	106.02.06 (一)
音樂學系 音樂碩士在職專班	106.01.24 (二)	106.02.11 (六)
體育學系 體育碩士在職專班	106.01.19 (四)	106.02.17 (五)

二、複試放榜：

(一) 複試合格名單，由招生委員會議議決後，於106年2月23日(星期四)下午五時公告，並以掛號或限時函件寄發成績通知。

(二) 公告網址 <http://adms.web.nthu.edu.tw/bin/home.php>

伍、錄取及成績計算方式

- 一、各科目成績及總成績至多取至小數點第二位，小數點第三位以四捨五入計。
- 二、由招生委員會議訂定錄取最低標準，達錄取最低標準者，以總成績高低序錄取為正取生至核定之名額止，其餘為備取生(意即「最低錄取標準」為最後一位備取生之分數)。
如正取生有缺額時，由備取生依序遞補至106學年度上學期開學日止；未達錄取最低標準者，雖有名額亦不錄取。
- 三、如考生總成績相同時，依①複試總分②資料審查成績之順序，分數較高者優先錄取。
正取生最後一名，如有二人以上總成績相同，而無法分辨其錄取優先順序時，則增額錄取；備取生之遞補原則與正取生同。
- 四、同一系所各分組招生名額，於該系所(組)錄取不足額或備取遞補後所遺缺額，得互為流用。
- 五、錄取研究生名單除在本校公告外，並以專函通知。

陸、複查成績辦法

- 一、複查期限：初、複試成績單寄出後一週內(以國內郵戳為憑)，逾期恕不受理。
- 二、複查手續：
 - (一) 以通訊方式辦理。
 - (二) 填妥「複查成績申請暨回覆表」(詳見簡章附錄)連同成績單正本(影印本恕不受理)，寄至新竹市光復路二段101號(郵遞區號30013)，國立清華大學招生組收。
 - (三) 回函請貼足郵資，並填妥收件人姓名、地址。
 - (四) 同一科目不得重複申請複查，不得要求影印調閱試卷，亦不得要求重閱試卷。
 - (五) 申請複查以一次為限；一經收件，不得以任何理由申請退件。
- 三、原已錄取考生經複查成績後，若總分低於最低錄取標準時，即取消其錄取資格，考生不得異議。

柒、申訴

考生如對招生事宜有疑義或有違反性別平等原則之疑慮，應於放榜日起一週內具名(含申訴事由、考生姓名、身分證統一編號及連絡電話)向本校招生委員會提出書面申訴(郵戳為憑)，本校招生委員會於收到考生申訴書之日起一個月內正式答覆，必要時組成專案小組公正調查處理。

捌、報到

- 一、正取生應依錄取通知規定之日期及方式辦理報到，報到時應依網路報名時所登錄之報考資格，繳交學歷(力)證書正本(請依報名表上所載報考資格繳交學歷(力)證書；以高、特考身分報考者，繳驗及格證書；以肄業身分報考者，繳驗修業證明書正本)。逾期未報到，即以自願放棄入學資格論。
- 二、持國外學歷入學者，報到時除繳交上述文件正本外，應於通知規定日期繳交下列文件，未能繳交者取消本校之入學資格。
 - (一) 國外學歷證件一份。
 - (二) 國外學歷歷年成績證明一份。
 - (三) 入出國主管機關(內政部入出國及移民署)核發之入出國日期證明書一份(應涵蓋國外學歷修業起迄期間，申請人係外國人或僑民者免附)。

(四) 本校得向申請人國外畢業學校查證、函請我國駐外館處協助查證，或請申請人辦理驗證。
註：關於外國學歷之認定，請參考「大學辦理國外學歷採認辦法」。

三、錄取生若持教育部認可大陸地區高等學校或機構學歷入學，應於報到時繳交下列文件，若未依規定辦理，取消入學資格。

(一) 畢業證(明)書一份。

(二) 學位證(明)書及歷年成績各一份。

(三) 前二目文件經大陸地區指定之認證中心證明屬實之證明文件。

(四) 第一目及第二目文件經大陸地區公證處公證屬實之公證書。

(五) 前目公證書經行政院設立或指定之機構或委託之民間團體驗證與大陸地區公證處原發副本相符之文件影本。

註：關於大陸學歷之認定，請參考「大陸地區學歷採認辦法」。

四、持港澳學歷入學者，應於報到時繳交下列文件，若未依規定辦理，取消入學資格。

(一) 經行政院在香港或澳門設立或指定機構或委託之民間團體驗證之學歷證件(外文應附中譯本)。

(二) 經行政院在香港或澳門設立或指定機構或委託之民間團體驗證之歷年成績證明(外文應附中譯本)。

(三) 身分證明文件影本及入出國日期證明書。

(四) 其他相關文件。

註：關於香港澳門學歷之認定，請參考「香港澳門學歷檢覈及採認辦法」。

五、正取生、備取生於報到時若經審查不符合報考資格者，正取生取消其入學資格，備取生取消其遞補資格，所繳報名費亦不退還，考生不得異議。

六、備取生之備取遞補報到，俟備上後除公告於本校招生組網頁最新消息(網址同下)外，另以電子郵件、手機簡訊或電話通知(以上三種方式擇一通知)，辦理方式請參閱本校招生組最新消息或首頁下之「招生訊息」(<http://adms.web.nthu.edu.tw/>)。請考生務必主動查詢網路公告，俾便獲知報到相關訊息，逾期未報到者，不得以未接獲通知為由要求補救措施。

七、逾期未報到或逾越切結日期未繳交學歷(力)證書者，缺額依規定由備取生遞補；並不得以任何理由，要求補救措施。

八、同時錄取本校二個以上系所者，報到時僅能擇一報到。

九、如有其他未盡事宜，悉依本校相關規定或招生委員會決議辦理。

玖、附 註

一、依照本校學則第七條規定，新生因重病、懷孕、生產、撫育幼兒(三歲以下子女)或其他特別事故，不能於當學年度入學，應檢具有關證明最遲於註冊截止前，向教務處申請保留入學資格，經核准者至多保留入學資格一年。

二、本簡章內文請由本校教務處招生組網頁下載，不另發售紙本簡章，且不得複製販售做為營利之用，如有相關法律責任，需自行負責。

拾、招生系所班組別、名額、成績計算方式及考試科目

系所班組	高階經營管理碩士在職專班(EMBA)				
組別代碼	0401	招生名額	在職生40名	放榜日期	2月23日
自訂報名條件	<ol style="list-style-type: none"> 1. 大學院校畢業獲博士學位，且具3年工作經驗者。 2. 大學院校畢業獲碩士學位，且具5年工作經驗者。 3. 大學院校畢業獲學士學位，且具7年工作經驗者。 4. 三專畢業離校2年以上，且具9年工作經驗者。 5. 二專或五專畢業離校3年以上，且具10年工作經驗者。 6. 具備個人事業與公益活動傑出表現，專業領域成就卓越，有具體事蹟，至少15年(含)以上工作經驗者。【依此項資格報考之考生須填寫考生資格審查申請書(詳簡章附錄)，並經本校招生委員會審議通過，才得以同等學歷報考。錄取名額以5名為限。】 7. 工作年資符合但現非在職者，亦可報考。 				
指定繳交資料	<p>以下文件請勿裝訂：</p> <ol style="list-style-type: none"> 1. 考生個人資料表(I)、(II)，有制定格式，請至系所網站下載。 2. 優秀事蹟及進修計畫書(1頁為原則，不得超過2頁)，有制定格式，請至系所網站下載。 3. 推薦函2封，格式不拘。 4. 報名系統列印之報名表(貼妥2吋照片)、學力證件影本、所有工作年資證明；請詳報名簡章「參、報名規定事項」。 5. 依自訂報名條件第6項資格報考之考生另須繳交「考生資格審查申請書」，並於105年12月5日前繳交。 				
甄試項目及成績計算方式	甄試項目		錄取總成績佔分比例	說明	
	初試	資料審查(0101)	50%	<ol style="list-style-type: none"> 1. 審查指定繳交資料。 2. 初試審查期間視必要性得進行面談。 3. 初試結果公告日期：1月11日(星期三)下午5時 	
	複試	口試(0102)	50%	<ol style="list-style-type: none"> 1. 初試成績特優者，免複試逕行錄取。其餘初試通過者始得參加複試，並以口試為之。 2. 複試日期：1月19日(星期四)，詳細時間於口試前公告於系所網站。 	
備註	<ol style="list-style-type: none"> 1. 依第6項資格報考之考生，務必於105年12月5日前寄出「考生資格審查申請書」。 2. 系所各項指定繳交資料(考生個人資料表、優秀事蹟及進修計畫書、推薦函)皆勿超過2頁。各項指定繳交資料之檔案格式請至系所網站下載。 3. 初試結果於系所網站公告，並由清華EMBA專函通知。逕行錄取考生錄取總成績佔分比例為初試100%。 				
電話	03-5162512		網址	http://emba.nthu.edu.tw/	

系所班組	經營管理碩士在職專班(MBA)				
組別代碼	0402	招生名額	在職生50名	放榜日期	2月23日
自訂報名條件	<ol style="list-style-type: none"> 國內外大學學士以上學位(含學、碩、博士)或具報考碩士班之同等學力，具有2年以上工作年資)。 工作年資符合但現非在職者，亦可報考。 				
指定繳交資料	<p>以下文件請勿裝訂：</p> <ol style="list-style-type: none"> 考生個人資料表(I)、(II)，有制定格式，請至系所網站下載。 優秀事蹟及進修計畫書(1頁為原則，不得超過2頁)，有制定格式，請至系所網站下載。 推薦函2封，格式不拘。 報名系統列印之報名表(貼妥2吋照片)、學力證件影本、所有工作年資證明；請詳報名簡章「參、報名規定事項」。 				
甄試項目及成績計算方式	甄試項目		錄取總成績佔分比例	說明	
	初試	資料審查(0201)	50%	<ol style="list-style-type: none"> 審查指定繳交資料。 初試審查期間視必要性得進行面談。 初試結果公告日期：1月11日(星期三)下午5時 	
	複試	口試(0202)	50%	<ol style="list-style-type: none"> 初試成績特優者，免複試逕行錄取。其餘初試通過者始得參加複試，並以口試為之。 複試日期：1月19日(星期四)，詳細時間於口試前公告於系所網站。 	
備註	<ol style="list-style-type: none"> 系所各項指定繳交資料(考生個人資料表、優秀事蹟及進修計畫書、推薦函)皆勿超過2頁。各項指定繳交資料之檔案格式請至系所網站下載。 初試結果於系所網站公告，並由清華MBA專函通知。逕行錄取考生錄取總成績佔分比例為初試100%。 				
電話	03-5742253		網址	http://mba.nthu.edu.tw	

系所班組	公共政策與管理碩士在職專班				
組別代碼	0403	招生名額	在職生20名	放榜日期	2月23日
自訂報名條件	<p>1. 國內外大學畢業或具同等學力，現任或曾任職於公、民營企業、研究單位或非營利組織，具有2年以上工作年資(不含義務役，含國防役)，工作年資可累計。</p> <p>2. 工作年資符合但現非在職者，亦可報考。</p> <p>3. 具備個人事業與公益活動傑出表現，專業領域成就卓越，有具體事蹟，至少15年(含)以上工作經驗者。【依此項資格報考之考生須另繳交考生資格審查申請書(詳簡章附錄)，並經本校招生委員會審議通過，才得以同等學歷報考。錄取名額以招生名額之15%為限。】</p>				
指定繳交資料	<p>1. 考生個人資料表(I)、(II)，有制定格式，請至系所網站下載。</p> <p>2. 優秀事蹟及進修計畫書(1頁為原則，不得超過2頁)。</p> <p>3. 依自訂報名條件第3項資格報考之考生另需繳交「考生資格審查申請書」，並於105年12月5日前繳交。</p> <p>4. 相關工作經歷之證明。</p> <p>5. 最高學歷之歷年成績單。</p> <p>6. 推薦函1封(格式不拘)。</p> <p>7. 其他有利於審查之資料(如:外語能力證明、證照、獲獎紀錄等。)</p>				
甄試項目及成績計算方式	甄試項目		錄取總成績佔分比例	說明	
	初試	資料審查(0301)	50%	<p>1. 審查指定繳交資料。</p> <p>2. 初試審查期間視必要性得進行面談。</p> <p>3. 初試結果公告日期：1月11日(星期三)下午5時</p>	
	複試	口試(0302)	50%	<p>1. 初試成績特優者，免複試逕行錄取。其餘初試通過者始得參加複試，並以口試為之。</p> <p>2. 複試日期：1月20日(星期五)，詳細時間於口試前公告於系所網頁。</p>	
備註	<p>1. 依第3項資格報考之考生，務必於105年12月5日前寄出「考生資格審查申請書」。</p> <p>2. 系所各項指定繳交資料(考生個人資料表、優秀事蹟及進修計畫書、推薦函)皆勿超過2頁。各項指定繳交資料之檔案格式請至系所網站下載。</p> <p>3. 初試結果於本專班網頁公告，並由本專班專函通知。逕行錄取考生錄取總成績佔分比例為初試100%。</p> <p>4. 個人資料表格式，請逕自本專班網頁下載；個人資料表請勿裝訂，並請置於所附文件之首頁。</p> <p>5. 資料繳交不全，導致影響錄取，概由考生自行負責。</p>				
電話	03-5162522		網址	http://mpm.web.nthu.edu.tw	

系所班組	財務金融碩士在職專班				
組別代碼	0404	招生名額	在職生30名	放榜日期	2月23日
自訂報名條件	1. 國內外大學學士以上學位(含學、碩、博士)或具報考碩士班之同等學力，具有2年以上工作年資)。 2. 工作年資符合但現非在職者，亦可報考。 3. 歡迎理工科系背景者報考本專班。				
指定繳交資料	以下文件請勿裝訂，檔案請至本專班網頁下載 1. 考生個人資料表(I)、(II)，有制定格式，請至系所網站下載。 2. 優秀事蹟及進修計畫書(1頁為原則，不得超過2頁)。 3. 推薦函2封(格式不拘)。 4. 報名系統列印之報名表(貼妥2吋照片)、學歷證件影本、所有工作年資證明；請詳報名簡章「參、報名規定事項」。				
甄試項目及成績計算方式	甄試項目		錄取總成績佔分比例	說明	
	初試	資料審查(0401)	50%	1. 審查指定繳交資料。 2. 初試審查期間視必要性得進行面談。 3. 初試結果公告日期：1月11日(星期三)下午5時	
	複試	口試(0402)	50%	1. 初試成績特優者，免複試逕行錄取。其餘初試通過者始得參加複試，並以口試為之。 2. 複試日期：1月20日(星期五)，詳細時間於口試前公告於系所網站。	
備註	1. 初試結果於本專班網頁公告，並由本專班專函通知。逕行錄取考生錄取總成績佔分比例為初試100%。 2. 系所各項指定繳交資料(考生個人資料表、優秀事蹟及進修計畫書、推薦函)皆勿超過2頁。各項指定繳交資料之檔案格式請至系所網站下載。				
電話	03-5162522		網址	http://fbm.web.nthu.edu.tw	

系所班組	工業工程與工程管理學系 碩士在職專班 甲組 (工業工程組)				
組別代碼	0405	招生名額	在職生30名	放榜日期	2月23日
自訂報名條件	<p>1.國內外大學畢業或具同等學力，現任或曾任職於公、民營企業或研究單位，具有3年以上工作年資(不含義務役，含國防役)，工作年資可累計。</p> <p>2.工作年資符合但現非在職者，亦可報考。</p>				
指定繳交資料	<p>1.個人資料表與資料檢核表(有制定格式，雙面列印，請參閱備註2)。</p> <p>2.進修計畫書與生涯發展自述(至多2面，雙面列印)。</p> <p>3.在職證明及相關工作經驗證明。</p> <p>4.最高學歷之歷年成績單。</p> <p>5.其他有利於審查之資料，如：專題報告、著作、論文發表、語文能力證明、其他獲獎資料證明、推廣教育證明與成績、專利或發明、全國性競賽成績單、個人榮譽事蹟證明等。</p> <p>6.推薦信2封，格式不拘。</p>				
甄試項目及成績計算方式	甄試項目		錄取總成績佔分比例	說明	
	初試	資料審查(0501)	50%	<p>1.審查指定繳交資料。</p> <p>2.初試審查中視必要性得進行面談。</p> <p>3.初試結果公告日期：1月23日(星期一)下午5時</p>	
	複試	口試(0502)	50%	<p>1.初試成績特優者，免複試逕行錄取。其餘初試通過者始得參加複試。</p> <p>2.複試日期：2月11日(星期六)，詳細時間於口試前公告於本專班網頁。</p>	
備註	<p>1.初試結果於本專班網頁公告，並由本專班專函通知。逕行錄取考生錄取總成績佔分比例為初試100%。</p> <p>2.本系備有「個人資料表」與「資料檢核表」，請逕自本專班網頁下載(請點選「表單下載」→「106學年度招生資料」→請選擇「工業工程組個人資料表」與「資料檢核表」) ※個人資料表請勿裝訂，並將「資料檢核表」置於所附文件之首頁。</p> <p>3.資料繳交不全，導致影響錄取，概由考生自行負責。</p> <p>4.歡迎非工業工程專業之工程或管理人才報考。</p> <p>5.工工系碩士在職專班甲組、乙組不可跨組報名。</p>				
電話	03-5742935		網址	http://iem.web.nthu.edu.tw	

系所班組	工業工程與工程管理學系 碩士在職專班 乙組(健康與醫療系統管理組)				
組別代碼	0406	招生名額	在職生10名	放榜日期	2月23日
自訂報名條件	1. 國內外大學畢業或具同等學力。 2. 工作年資4年(含)以上，其中在醫院或醫療相關機構工作年資需2年(含)以上。 3. 工作年資符合但現非在職者，亦可報考。				
指定繳交資料	1. 個人資料表與資料檢核表(有制定格式，雙面列印，請參閱備註2)。 2. 進修計畫書與生涯發展自述(至多2面，雙面列印)。 3. 在職證明及相關工作經驗證明。 4. 最高學歷之歷年成績單。 5. 其他有利於審查之資料，如：專題報告、著作、論文發表、語文能力證明、其他獲獎資料證明、推廣教育證明與成績、專利或發明、全國性競賽成績單、個人榮譽事蹟證明等。 6. 推薦信2封，格式不拘。				
甄試項目及成績計算方式	甄試項目		錄取總成績佔分比例	說明	
	初試	資料審查(0601)	50%	1. 審查指定繳交資料。 2. 初試審查中視必要性得進行面談。 3. 初試結果公告日期：1月23日(星期一)下午5時	
	複試	口試(0602)	50%	1. 初試成績特優者，免複試逕行錄取。其餘初試通過者始得參加複試。 2. 複試日期：2月11日(星期六)，詳細時間於口試前公告於本專班網頁。	
備註	1. 初試結果於本專班網頁公告，並由本專班專函通知。逕行錄取考生錄取總成績佔分比例為初試100%。 2. 本系備有「個人資料表」與「資料檢核表」，請逕自本專班網頁下載(請點選「表單下載」→「106學年度招生資料」→請選擇「健康與醫療系統管理組個人資料表」與「資料檢核表」) ※個人資料表請勿裝訂，並將「資料檢核表」置於所附文件之首頁。 3. 資料繳交不全，導致影響錄取，概由考生自行負責。 4. 工工系碩士在職專班甲組、乙組不可跨組報名。				
電話	03-5742935		網址	http://iem.web.nthu.edu.tw	

系所班組	台灣研究教師在職進修碩士學位班				
組別代碼	0407	招生名額	在職生18名	放榜日期	2月23日
自訂報名條件	現任及曾任公私立教師之人員。				
指定繳交資料	<ol style="list-style-type: none"> 1.教師在職證明或曾任職證明。 2.相關工作經驗之年資證明。 3.國立清華大學台灣研究教師在職進修碩士學位班就讀申請表(請逕自本專班網頁下載)。 4.其他有利於審查之資料(請詳閱「就讀申請表」第四點說明)。 				
甄試項目及成績計算方式	甄試項目		錄取總成績佔分比例	說明	
	初試	資料審查(0701)	50%	<ol style="list-style-type: none"> 1.審查指定繳交資料 2.通過初試者始能參加複試 3.初試結果公告日期：1月24日(星期二) 	
	複試	口試(0702)	50%	<ol style="list-style-type: none"> 1.複試時間：2月18日(星期六) 2.複試地點：另行通知，並於本專班網頁公告。 	
備註	初試結果由本專班專函通知，並於本專班網頁公告。 E-mail:gpts@my.nthu.edu.tw				
電話	03-5715131#34353	網址	http://gpts.web.nthu.edu.tw/bin/home.php		

系所班組	教育與學習科技學系 課程與教學碩士在職專班				
組別代碼	0408	招生名額	在職生28名	放榜日期	2月23日
自訂報名條件	<p>需同時具備下列二項條件之人員，始可報考。</p> <p>1. 國內外大學學士以上學位(含學、碩、博士)或符合「入學大學同等學力認定標準」(附錄)報考碩士班之規定者。</p> <p>2. 從事文教相關工作，服務年資累計滿一年(含)以上者(工作經驗年資之計算始自具備報考資格後算起至106年8月31日止，不含實習)。</p> <p>3. 工作年資符合但現非在職者，亦可報考。</p>				
指定繳交資料	<p>1. 審查資料(總分100分)，請至本系所網頁下載指定表格。</p> <p>2. 審查標準由本校教育與學習科技學系課程與教學組訂定之。</p>				
甄試項目及成績計算方式	甄試項目		錄取總成績佔分比例	說明	
	初試	資料審查(0801)	40%	<p>1. 審查指定繳交資料。</p> <p>2. 通過初試者始能參加複試。</p> <p>2. 初試結果公告日期：1月24日(星期二)。</p>	
	複試	口試(0802)	60%	<p>1. 複試日期：2月10日(星期五)</p> <p>2. 複試地點：另行通知，並於本系網頁公告。</p>	
備註	<p>1. 初試結果由本系專函通知，並於本系網頁公告。</p> <p>2. 資料繳交不全，導致影響錄取，概由考生自行負責。</p> <p>3. 上課地點：本校南大校區。</p>				
電話	03-5213132轉3043	網址	http://delt.web2.nhcue.edu.tw/		

系所班組	教育與學習科技學系 教育行政碩士在職專班				
組別代碼	0409	招生名額	在職生27名	放榜日期	2月23日
自訂報名條件	<p>需同時具備下列二項條件之人員，始可報考。</p> <ol style="list-style-type: none"> 國內外大學學士以上學位(含學、碩、博士)或符合「入學大學同等學力認定標準」(附錄)報考碩士班之規定者。 曾任或現任符合下列條件之一者，且服務年資累計滿6個月(含)以上者(工作經驗年資之計算始自具備報考資格後算起至106年8月31日止，不含實習)。 <ol style="list-style-type: none"> 各級公私立學校教師。 各級學校、政府機關或民間機構相關行政人員。 各級民意代表與企業主管。 各級學校校長、主任、組長、幼稚園園長(主任)、家長會會長、志工團團長。 工作年資符合但現非在職者，亦可報考。 				
指定繳交資料	<ol style="list-style-type: none"> 審查資料(總分100分)，含自傳、專業及學術表現等。 專業及學術表現可包括：傑出表現、工作經歷、學歷、研習進修、專題作品、研究報告、發表論文、傑出表現、重要獎勵、專業證照、參加學術活動及修習教育學分相關證明資料等。 審查標準由本校教育與學習科技學系行政與評鑑組訂定之。 				
甄試項目及成績計算方式	甄試項目		錄取總成績佔分比例	說明	
	初試	資料審查(0901)	40%	<ol style="list-style-type: none"> 審查指定繳交資料。 通過初試者始能參加複試。 初試結果公告日期：1月24日(星期二)。 	
	複試	口試(0902)	60%	<ol style="list-style-type: none"> 複試日期：2月11日(星期六) 複試地點：另行通知，並於本系網頁公告。 	
備註	<ol style="list-style-type: none"> 初試結果由本系專函通知，並於本系網頁公告。 資料繳交不全，導致影響錄取，概由考生自行負責。 上課地點：本校南大校區。 				
電話	03-5213132轉3043	網址	http://delt.web2.nhcue.edu.tw/		

系所班組	幼兒教育學系 碩士在職專班				
組別代碼	0410	招生名額	在職生15名	放榜日期	2月23日
自訂報名條件	<p>需同時具備下列二項條件之現職人員，始可報考。</p> <ol style="list-style-type: none"> 國內外大學學士以上學位(含學、碩、博士)或符合「入學大學同等學力認定標準」(附錄)報考碩士班之規定者。 二年以上正式且全職工作經驗者。工作經驗年資之計算(可累計)，自工作證明書所載日期起算累計至106年8月31日止。報考當時，須具有在職證明。 				
指定繳交資料	<p>自傳、專業及學術表現等。</p> <p>※專業及學術表現可包括：傑出表現、工作經歷、學歷、研習進修、專題作品、研究報告、發表論文、傑出表現、重要獎勵、專業證照、參加學術活動及修習教育學分相關證明資料等。</p>				
甄試項目及成績計算方式	甄試項目		錄取總成績佔分比例	說明	
	初試	資料審查(1001)	40%	<ol style="list-style-type: none"> 審查指定繳交資料 通過初試者始能參加複試 初試結果公告日期：1月13日(星期五) 	
	複試	口試(1002)	60%	<ol style="list-style-type: none"> 複試時間：2月18日(星期六) 複試地點：另行通知，並於本系網頁公告 	
備註	<ol style="list-style-type: none"> 初試結果由本系專函通知，並於本系網頁公告。 上課地點：本校南大校區。 				
電話	03-5213132轉3201	網址	http://www.gdece.nhcue.edu.tw/main.php		

系所班組	教育心理與諮商學系 教育心理與諮商碩士在職專班 工商心理組(MBA)				
組別代碼	0411	招生名額	在職生 15 名	放榜日期	2 月 23 日
自訂報名 條件	<p>需同時符合下列二項條件之人員，始可報考。</p> <ol style="list-style-type: none"> 國內外大學學士以上學位(含學、碩、博士)或符合「入學大學同等學力認定標準」(附錄)報考碩士班之規定者。 累計工作年資二年以上(含)專兼任工作經驗者(不含實習)。工作經驗年資之計算始自具備報考資格後算起至106年8月31日止。 工作年資符合但現非在職者，亦可報考。 				
指定繳交 資料	<ol style="list-style-type: none"> 自傳 工作表現：含經歷、重要獲獎或相關工作表現證明等 專業能力：含學歷、專業研習、專案證照、著作或有助審查之相關資料等 進修計畫 推薦函2封 				
甄試項目 及成績計 算方式	甄試項目		錄取總成績 佔分比例	說明	
	初試	資料審查 (1101)	40%	<ol style="list-style-type: none"> 審查指定繳交資料。 初試審查中視必要性得進行面談。 初試結果公告日期：1 月 25 日(星期三)下午 5 時 	
	複試	口試 (1102)	60%	<ol style="list-style-type: none"> 初試成績特優者，免複試逕行錄取。其餘初試通過者始得參加複試。 複試日期：2 月 18 日(星期六)，詳細時間於口試前公告於本系網頁。 	
備註	<ol style="list-style-type: none"> 初試結果由本系專函通知，並於本系網頁公告。逕行錄取考生錄取總成績佔分比例為初試 100%。 各項指定繳交資料(相關經驗及專業表現審查表、推薦函)之檔案格式，請逕自本系網頁下載。推薦函請推薦者密封並在封口上簽名後由考生隨報名資料一併交寄。 考生不得同時報考本系兩組，請考生報名前慎思。 上課地點：本校南大校區。 				
電話	03-5213132轉3801	網址	http://gepg.web2.nhcue.edu.tw/bin/home.php		

系所班組	教育心理與諮商學系 教育心理與諮商碩士在職專班 輔導諮商組				
組別代碼	0412	招生名額	在職生20名	放榜日期	2月23日
自訂報名條件	<p>需同時具備下列二項條件之現職教育、心理、諮商輔導、醫療、社工或企業管理等相關工作者，始可報考。</p> <ol style="list-style-type: none"> 國內外大學學士以上學位(含學、碩、博士)或符合「入學大學同等學力認定標準」(附錄)報考碩士班之規定者。 累計工作年資二年以上(含)專兼任工作經驗者(不含實習)，工作經驗年資之計算始自具備報考資格後算起至106年8月31日止。 				
指定繳交資料	<ol style="list-style-type: none"> 相關經驗及專業表現審查表及佐證資料。 推薦函2封 自我反思報告(限4,000字：含(1)成長自述、(2)工作成就與創新、(3)進修期待與規劃、(4)未來研究具體計畫等)。 				
甄試項目及成績計算方式	甄試項目		錄取總成績 佔分比例	說明	
	初試	資料審查 (1201)	40%	<ol style="list-style-type: none"> 審查指定繳交資料。 通過初試者始能參加複試。 初試結果公告日期：1月25日(星期三)下午5時 	
	複試	口試 (1202)	60%	<ol style="list-style-type: none"> 複試日期：2月18日(星期六) 複試地點：另行通知，並於本系網頁公告。 	
備註	<ol style="list-style-type: none"> 初試結果由本系專函通知，並於本系網頁公告。 各項指定繳交資料(相關經驗及專業表現審查表、推薦函)之檔案格式，請逕自本系網頁下載。推薦函請推薦者密封並在封口上簽名後由考生隨報名資料一併交寄。 考生不得同時報考本系兩組，請考生報名前慎思。 上課地點：本校南大校區。 				
電話	03-5213132轉3801	網址	http://gepg.web2.nhcue.edu.tw/bin/home.php		

系所班組	學前特殊教育碩士在職學位學程				
組別代碼	0413	招生名額	在職生20名	放榜日期	2月23日
自訂報名條件	<p>需同時具備下列二項件之現職人員，始可報考。</p> <p>1. 國內外大學學士以上學位(含學、碩、博士)或符合「入學大學同等學力認定標準」(附錄)報考碩士班之規定者。</p> <p>2. 二年以上正式且全職工作經驗者。工作經驗年資之計算，自工作證明書所載日期起算累計至106年8月31日止。報考時，須具有在職證明。</p>				
指定繳交資料	<p>1. 審查資料</p> <p>(1) 自傳與履歷(至多3頁)</p> <p>(2) 學習計畫(1頁)</p> <p>(3) 專業及學術表現(至多10頁)等。</p> <p>2. 專業及學術表現可包括：工作經歷、學歷、研習進修、專題作品、研究報告、發表論文、傑出表現、重要獎勵、專業證照、參加學術活動及修習教育學分相關證明資料等。</p>				
甄試項目及成績計算方式	甄試項目		錄取總成績佔分比例	說明	
	初試	資料審查(1301)	40%	<p>1. 審查指定繳交資料。</p> <p>2. 通過初試者始能參加複試。</p> <p>3. 初試結果公告日期：1月20日(星期五)下午5時</p>	
	複試	口試(1302)	60%	<p>1. 複試時間：2月11日(星期六)</p> <p>2. 複試地點：另行通知，並於本院網頁公告</p>	
備註	<p>1. 初試結果於竹師教育學院網頁公告，並由竹師教育學院專函通知。</p> <p>2. 上課地點：本校南大校區。</p>				
電話	03-5213132 3003.3004	轉	網址	http://ec.web2.nhcue.edu.tw/	

系所班組		環境與文化資源學系 社區與社會學習領域 碩士在職專班			
組別代碼	0414	招生名額	在職生10名	放榜日期	2月23日
自訂報名條件	<p>需同時符合下列二項條件之人員，始可報考。</p> <ol style="list-style-type: none"> 國內外大學學士以上學位(含學、碩、博士)或符合「入學大學同等學力認定標準」(附錄)報考碩士班之規定者。 累計工作年資一年以上(含)專兼任工作經驗者 工作年資符合但現非在職者，亦可報考。 工作經驗年資之計算，始自具備報考資格後算起至106年8月31日止。 				
指定繳交資料	<ol style="list-style-type: none"> 自傳。 工作表現：含經歷、服務年資、重要獲獎或相關工作表現證明等 專業能力：含學歷、專業研習、專業證照、著作或有助審查之相關資料等 進修計畫 推薦函2封(格式不拘) 				
甄試項目及成績計算方式	甄試項目		錄取總成績佔分比例	說明	
	初試	資料審查(1401)	20%	<ol style="list-style-type: none"> 審查指定繳交資料。 初試審查中視必要性得進行面試。 初試結果公告日期：1月20日(星期五)下午5時 	
	複試	口試(1402)	80%	<ol style="list-style-type: none"> 初試成績特優者，免複試(口試)逕行錄取。其餘初試通過者始得參加複試。 複試日期：2月11日(星期六)，詳細時間於口試前公告於本系網頁。 	
備註	<ol style="list-style-type: none"> 初試結果於本系網頁公告，並由本系專函通知。逕行錄取考生錄取總成績佔分比例為初試100%。 上課地點：本校南大校區 				
電話	03-5213132 2800.2801	轉	網址	http://decr.web2.nhcue.edu.tw/bin/home.php	

所班組	數理教育研究所碩士在職專班 甲組(科學教育組)				
組別代碼	0415	招生名額	在職生10名	放榜日期	2月23日
自訂報名條件	<p>需同時具備下列二項條件之人員，始得報名。</p> <ol style="list-style-type: none"> 國內外大學學士以上學位(含學、碩、博士)或符合「入學大學同等學力認定標準」(附錄)報考碩士班之規定者。 目前在職相關工作滿三個月以上資歷者，或目前未在職但相關工作服務年資累計滿半年以上者。 				
指定繳交資料	<ol style="list-style-type: none"> 個人簡歷、服務年資(或在職證明)和自傳(1500字以內)一份：20% 學歷證件影本、歷年成績單(需列學業名次或百分比)一份：10% 專業工作成就表現一份：40% <ol style="list-style-type: none"> 獲獎記錄。 創作、專利、發明、表演、發表及著作等。 其他足以證明個人專業工作成就之資料。 進修計畫(限A4規則，三頁以內)一份：30% 				
甄試項目及成績計算方式	甄試項目		錄取總成績佔分比例	說明	
	初試	資料審查(1501)	40%	<ol style="list-style-type: none"> 審查指定繳交資料 通過初試者始能參加複試 初試結果公告日期：1月20日(星期五)下午5時 	
	複試	口試(1502)	60%	<ol style="list-style-type: none"> 複試時間：2月6日(星期一) 複試地點：另行通知，並於本所網頁公告 	
備註	<ol style="list-style-type: none"> 初試結果由本所專函通知，並於本所網頁公告。 上課地點：本校南大校區。 上課時間：週一至週五夜間上課為原則，視需要得依本班排課調整上課時間。 				
電話	03-5213132轉8601	網址	http://gimse.web2.nhcue.edu.tw		

系所班組	數理教育研究所碩士在職專班 乙組(數學教育組)				
組別代碼	0416	招生名額	在職生10名	放榜日期	2月23日
自訂報名條件	<p>需同時具備下列二項條件之人員，始得報名。</p> <ol style="list-style-type: none"> 國內外大學學士以上學位(含學、碩、博士)或符合「入學大學同等學力認定標準」(附錄)報考碩士班之規定者。 目前在職相關工作滿三個月以上資歷者，或目前未在職但相關工作服務年資累計滿半年以上者。 				
指定繳交資料	<ol style="list-style-type: none"> 個人簡歷、服務年資(或在職證明)和自傳(1500字以內)一份：20% 學歷證件影本、歷年成績單(需列學業名次或百分比)一份：10% 專業工作成就表現一份：40% <ol style="list-style-type: none"> 獲獎記錄。 創作、專利、發明、表演、發表及著作等。 其他足以證明個人專業工作成就之資料。 進修計畫(限A4規則，三頁以內)一份：30% 				
甄試項目及成績計算方式	甄試項目		錄取總成績佔分比例	說明	
	初試	資料審查(1601)	40%	<ol style="list-style-type: none"> 審查指定繳交資料 通過初試者始能參加複試 初試結果公告日期：1月20日(星期五)下午5時 	
	複試	口試(1602)	60%	<ol style="list-style-type: none"> 複試時間：2月6日(星期一) 複試地點：另行通知，並於本所網頁公告 	
備註	<ol style="list-style-type: none"> 初試結果由本所專函通知，並於本所網頁公告。 上課地點：本校南大校區。 上課時間：週一至週五夜間上課為原則，視需要得依本班排課調整上課時間。 				
電話	03-5213132轉8601	網址	http://gimse.web2.nhcue.edu.tw		

系所班組	音樂學系 音樂碩士在職專班				
組別代碼	0417	招生名額	在職生10名	放榜日期	2月23日
自訂報名條件	<ol style="list-style-type: none"> 國內外大學學士以上學位(含學、碩、博士)或符合「入學大學同等學力認定標準」(附錄)報考碩士班之規定者。 具有二年以上工作年資，工作年資符合但現非在職者，亦可報考。 				
指定繳交資料	<ol style="list-style-type: none"> 個人資料表 進修計畫書與生涯發展自述(至多2頁) 相關工作經驗之證明 最高學歷之歷年成績單 推薦函2封(格式不拘) 其他有利於審查之資料 				
甄試項目及成績計算方式	甄試項目		錄取總成績佔分比例	說明	
	初試	資料審查(1701)	50%	<ol style="list-style-type: none"> 審查指定繳交資料。 初試審查中視必要性得進行面試。 初試結果公告日期：1月24日(星期二)下午5時 	
	複試	口試(1702)	50%	<ol style="list-style-type: none"> 初試成績特優者，免複試逕行錄取。其餘初試通過者始得參加複試。 複試日期：2月11日(星期六)，詳細時間於口試前公告於本專班網頁。 	
備註	<ol style="list-style-type: none"> 初試結果於本專班網頁公告，並由本專班專函通知。逕行錄取考生錄取總成績佔分比例為初試100%。 本系備有「個人資料表」，請逕自本專班網頁下載(請點選「表單下載」→「106學年度招生資料」) ※個人資料表請勿裝訂，並請置於所附文件之首頁。 資料繳交不全，導致影響錄取，概由考生自行負責。 上課地點：本校南大校區 				
電話	03-5213132轉3101	網址	http://music.web2.nhcue.edu.tw/bin/home.php		

系所班組	體育學系 體育碩士在職專班				
組別代碼	0418	招生名額	在職生15名	放榜日期	2月23日
自訂報名條件	<p>需同時符合下列二項條件之體育相關工作者，始可報考。</p> <ol style="list-style-type: none"> 國內外大學學士以上學位(含學、碩、博士)或符合「入學大學同等學力認定標準」(附錄)報考碩士班之規定者。 從事體育相關工作，服務年資累計滿二年以上者，工作經驗年資之計算始自具備報考資格後算起至106年8月31日止，不含實習。 				
指定繳交資料	<p>書面審查資料請依序排列裝訂成冊，繳交 <u>1式3份</u></p> <ol style="list-style-type: none"> 專業證照 考績證明或獲獎紀錄 進修動機 學習領域(論文主題) 其他有利審查資料 				
甄試項目及成績計算方式	甄試項目		錄取總成績佔分比例	說明	
	初試	資料審查(1801)	40%	<ol style="list-style-type: none"> 審查指定繳交資料。 通過初試者始能參加複試。 初試結果公告日期：1月19日(星期四)下午5時 	
	複試	口試(1802)	60%	<ol style="list-style-type: none"> 複試日期：2月17日(星期五) 複試地點：另行通知，並於本系網頁公告。 	
備註	<ol style="list-style-type: none"> 初試結果由本系專函通知，並於本系網頁公告。 上課地點：本校南大校區。 				
電話	03-5213132轉1501	網址	http://dpe.web2.nhcue.edu.tw		

入學大學同等學力認定標準

依民國105年2月24日臺教高(四)字第1050006004B號令修訂

第一條 第二條

本標準依大學法第二十三條第四項規定訂定之。

具下列資格之一者，得以同等學力報考大學學士班（不包括二年制學士班）一年級新生入學考試：

- 一、高級中等學校及進修學校肄業學生有下列情形之一：
 - (一) 僅未修習規定修業年限最後一年，因故休學、退學或重讀二年以上，持有學校核發之歷年成績單，或附歷年成績單之修業證明書、轉學證明書或休學證明書。
 - (二) 修滿規定修業年限最後一年之上學期，因故休學或退學一年以上，持有學校核發之歷年成績單，或附歷年成績單之修業證明書、轉學證明書或休學證明書。
 - (三) 修滿規定年限後，因故未能畢業，持有學校核發之歷年成績單，或附歷年成績單之修業證明書、轉學證明書或休學證明書。
- 二、五年制專科學校及進修學校肄業學生有下列情形之一：
 - (一) 修滿三年級下學期後，因故休學或退學一年以上，持有修業證明書、轉學證明書或休學證明書，並檢附歷年成績單。
 - (二) 修讀四年級或五年級期間，因故休學或退學，或修滿規定年限，因故未能畢業，持有修業證明書、轉學證明書或休學證明書，並檢附歷年成績單。
- 三、依藝術教育法實施一貫制學制肄業學生，持有修業證明者，依其修業情形屬高級中等學校或五年制專科學校，準用前二款規定。
- 四、高級中等學校及職業進修（補習）學校或實用技能學程（班）三年級（延教班）結業，持有修（結）業證明書。
- 五、自學進修學力鑑定考試通過，持有普通型高級中等學校、技術型高級中等學校或專科學校畢業程度學力鑑定通過證書。
- 六、知識青年士兵學力鑑別考試及格，持有高中程度及格證明書。
- 七、國軍退除役官兵學力鑑別考試及格，持有高中程度及格證明書。
- 八、軍中隨營補習教育經考試及格，持有高中學力證明書。
- 九、下列國家考試及格，持有及格證書：
 - (一) 公務人員高等考試、普通考試或一等、二等、三等、四等特種考試及格。
 - (二) 專門職業及技術人員高等考試、普通考試或相當等級之特種考試及格。
- 十、持大陸高級中等學校肄業文憑，符合大陸地區學歷採認辦法規定，並有第一款所列情形之一。
- 十一、技能檢定合格，有下列資格之一，持有證書及證明文件：
 - (一) 取得丙級技術士證或相當於丙級之單一級技術士證後，從事相關工作經驗五年以上。
 - (二) 取得乙級技術士證或相當於乙級之單一級技術士證後，從事相關工作經驗二年以上。
 - (三) 取得甲級技術士證或相當於甲級之單一級技術士證。
- 十二、年滿二十二歲，且修習下列不同科目課程累計達四十學分以上，持有學分證明：
 - (一) 專科以上學校推廣教育學分班課程。
 - (二) 教育部認可之非正規教育課程。
 - (三) 空中大學選修生選修課程（不包括推廣教育課程）。
- 十三、空中大學選修生，修畢四十學分以上（不包括推廣教育課程），成績及格，持有學分證明書。
- 十四、符合高級中等以下教育階段非學校型態實驗教育實施條例第二十九條第二項規定。

第三條

具下列資格之一者，得以同等學力報考大學二年制學士班一年級新生入學考試：

- 一、二年制專科學校及進修學校肄業學生有下列情形之一：
 - (一) 修滿規定修業年限最後一年之上學期，因故休學或退學二年以上，持有修業證明書、轉學證明書或休學證明書，並檢附歷年成績單。
 - (二) 修讀規定修業年限最後一年之下學期期間，因故休學或退學一年以上，持有修業證明書、轉學證明書或休學證明書，並檢附歷年成績單。
 - (三) 修滿規定修業年限，且已修畢畢業應修學分八十學分以上，因故未能畢業，持有修業證明書、轉學證明書或休學證明書，並檢附歷年成績單。
- 二、三年制專科學校及進修學校肄業學生有下列情形之一：
 - (一) 僅未修習規定修業年限最後一年，因故休學或退學三年以上，持有修業證明書、轉學證明書或休學證明書，並檢附歷年成績單。
 - (二) 修滿規定修業年限最後一年之上學期，因故休學或退學二年以上，持有修業證明書、轉學證明書或休學證明書，並檢附歷年成績單。
 - (三) 修讀規定修業年限最後一年之下學期期間，因故休學或退學一年以上，持有修業證明書、轉學證明書或休學證明書，並檢附歷年成績單。
- 三、五年制專科學校及進修學校肄業學生有下列情形之一：
 - (一) 僅未修習規定修業年限最後一年，因故休學或退學三年以上，持有修業證明書、轉學證明書或休學證明書，並檢附歷年成績單。

- (二) 修滿規定修業年限最後一年之上學期，因故休學或退學二年以上，持有修業證明書、轉學證明書或休學證明書，並檢附歷年成績單。
- (三) 修讀規定修業年限最後一年之下學期期間，因故休學或退學一年以上，持有修業證明書、轉學證明書或休學證明書，並檢附歷年成績單。
- (四) 修滿規定修業年限，且已修畢畢業應修學分二百二十學分以上，因故未能畢業，持有修業證明書、轉學證明書或休學證明書，並檢附歷年成績單。
- 四、大學學士班（不包括空中大學）肄業，修滿二年級下學期，因故休學或退學一年以上，持有修業證明書、轉學證明書或休學證明書，並檢附歷年成績單。
- 五、自學進修學力鑑定考試通過，持有專科學校畢業程度學力鑑定通過證書。
- 六、下列國家考試及格，持有及格證書：
 - (一) 公務人員高等考試或一等、二等、三等特種考試及格。
 - (二) 專門職業及技術人員高等考試或相當等級之特種考試及格。
- 七、技能檢定合格，有下列資格之一，持有證書及證明文件：
 - (一) 取得乙級技術士證或相當於乙級之單一級技術士證後，從事相關工作經驗四年以上。
 - (二) 取得甲級技術士證或相當於甲級之單一級技術士證後，從事相關工作經驗二年以上。
- 八、符合年滿二十二歲、高級中等學校畢（結）業或修滿高級中等學校規定修業年限資格之一，並修習下列不同科目課程累計達八十學分以上，持有學分證明：
 - (一) 大學或空中大學之大學程度學分課程。
 - (二) 專科以上學校推廣教育學分班課程。
 - (三) 教育部認可之非正規教育課程。
- 九、持有高級中等學校畢業證書後，從事相關工作經驗五年以上，並經大學校級或聯合招生委員會審議通過。
- 十、依藝術教育法實施一貫制學制肄業學生，持有修業證明者，依其修業情形屬五年制專科學校或大學學士班，準用第三款及第四款規定。
專科以上學校推廣教育實施辦法中華民國一百年七月十三日修正施行後，本標準一百零二年一月二十四日修正施行前，已修習前項第八款所定課程學分者，不受二十二歲年齡限制。

第四條

- 具下列資格之一者，得以同等學力報考大學學士班（不包括二年制學士班）轉學考試，轉入二年級或三年級：
 - 一、學士班肄業學生有下列情形之一，持有修業證明書、轉學證明書或休學證明書，並檢附歷年成績單：
 - (一) 修業累計滿二個學期以上者，得轉入二年級上學期。
 - (二) 修業累計滿三個學期以上者，得轉入二年級下學期。
 - (三) 修業累計滿四個學期以上者，得轉入三年級上學期。
 - (四) 修業累計滿五個學期以上者，得轉入三年級下學期。
 - 二、大學二年制學士班肄業學生，修滿一年級上學期，持有修業證明書、轉學證明書或休學證明書，並檢附歷年成績單。
 - 三、專科學校學生有下列情形之一：
 - (一) 取得專科學校畢業證書或專修科畢業。
 - (二) 修滿規定修業年限之肄業學生，持有修業證明書、轉學證明書或休學證明書，並檢附歷年成績單。
 - 四、自學進修學力鑑定考試通過，持有專科學校畢業程度學力鑑定通過證書。
 - 五、符合年滿二十二歲、高級中等學校畢（結）業或修滿高級中等學校規定修業年限資格之一，並修習下列不同科目課程累計達八十學分以上，持有學分證明：
 - (一) 大學或空中大學之大學程度學分課程。
 - (二) 專科以上學校推廣教育學分班課程。
 - (三) 教育部認可之非正規教育課程。
 - 六、空中大學肄業全修生，修得三十六學分者，得報考性質相近學系二年級，修得七十二學分者，得報考性質相近學系三年級。
- 具下列資格之一者，得報考大學二年制學士班轉學考試，轉入一年級下學期：
 - 一、大學學士班（不包括空中大學）肄業學生，修滿三年級上學期，持有修業證明書、轉學證明書或休學證明書，並檢附歷年成績單。
 - 二、大學二年制學士班肄業學生，修業累計滿一個學期者，持有修業證明書、轉學證明書或休學證明書，並檢附歷年成績單。
- 具下列資格之一者，得報考學士後學士班轉學考試，轉入二年級：
 - 一、取得碩士以上學位。
 - 二、取得學士學位後，並修習下列不同科目課程達二十學分以上，持有學分證明：
 - (一) 大學或空中大學之大學程度學分課程。
 - (二) 專科以上學校推廣教育學分班課程。
 - (三) 教育部認可之非正規教育課程。
- 依藝術教育法實施一貫制學制肄業學生，持有修業證明者，依其修業情形屬大學學士班或五年制專科學校，準用第一項第一款、第三款及第二項第一款規定。

專科以上學校推廣教育實施辦法中華民國一百年七月十三日修正施行後，至一百零二年六月十三日前，已修習第一項第五款所定課程學分者，不受二十二歲年齡限制。

轉學考生報考第一項及第二項轉學考試，依原就讀學校及擬報考學校之雙重學籍規定，擬於轉學錄取時選擇同時就讀者，得僅檢附歷年成績單。

第五條 具下列資格之一者，得以同等學力報考大學碩士班一年級新生入學考試：

- 一、在學士班肄業，僅未修滿規定修業年限最後一年，因故退學或休學，自規定修業年限最後一年之始日起算已滿二年，持有修業證明書或休學證明書，並檢附歷年成績單。
- 二、修滿學士班規定修業年限，因故未能畢業，自規定修業年限最後一年之末日起算已滿一年，持有修業證明書或休學證明書，並檢附歷年成績單。
- 三、在大學規定修業年限六年（包括實習）以上之學士班修滿四年課程，且已修畢畢業應修學分一百二十八學分以上。
- 四、取得專科學校畢業證書後，其為三年制者經離校二年以上；二年制或五年制者經離校三年以上；取得專科進修（補習）學校資格證明書、專科進修學校畢業證書或專科學校畢業程度學力鑑定通過證書者，比照二年制專科學校辦理。各校並得依實際需要，另增訂相關工作經驗、最低工作年資之規定。
- 五、下列國家考試及格，持有及格證書：
 - （一）公務人員高等考試或一等、二等、三等特種考試及格。
 - （二）專門職業及技術人員高等考試或相當等級之特種考試及格。
- 六、技能檢定合格，有下列資格之一，持有證書及證明文件：
 - （一）取得甲級技術士證或相當於甲級之單一級技術士證後，從事相關工作經驗三年以上。
 - （二）技能檢定職類以乙級為最高級別者，取得乙級技術士證或相當於乙級之單一級技術士證後，從事相關工作經驗五年以上。

第六條 曾於大學校院擔任專業技術人員、於專科學校或高級中等學校擔任專業及技術教師，經大學校級或聯合招生委員會審議通過，得以同等學力報考第二條、第三條及前條所定新生入學考試。

第七條 大學經教育部核可後，就專業領域具卓越成就表現者，經校級或聯合招生委員會審議通過，得准其以同等學力報考第二條、第三條及第五條所定新生入學考試。

第八條 具下列資格之一者，得以同等學力報考大學博士班一年級新生入學考試：

- 一、碩士班學生修業滿二年且修畢畢業應修科目與學分（不包括論文），因故未能畢業，經退學或休學一年以上，持有修業證明書或休學證明書，及檢附歷年成績單，並提出相當於碩士論文水準之著作。
- 二、逕修讀博士學位學生修業期滿，未通過博士學位候選人資格考核或博士學位考試，持有修業證明書或休學證明書，及檢附歷年成績單，並提出相當於碩士論文水準之著作。
- 三、修業年限六年以上之學系畢業獲有學士學位，經有關專業訓練二年以上，並提出相當於碩士論文水準之著作。
- 四、大學畢業獲有學士學位，從事與所報考系所相關工作五年以上，並提出相當於碩士論文水準之著作。
- 五、下列國家考試及格，持有及格證書，且從事與所報考系所相關工作六年以上，並提出相當於碩士論文水準之著作：
 - （一）公務人員高等考試或一等、二等、三等特種考試及格。
 - （二）專門職業及技術人員高等考試或相當等級之特種考試及格。前項各款相當於碩士論文水準之著作，由各大學自行認定；其藝術類或應用科技類相當於碩士論文水準之著作，得以創作、展演連同書面報告或以技術報告代替。

第一項第三款所定有關專業訓練及第四款、第五款所定與所報考系所相關工作，由學校自行認定。

第九條 持國外或香港、澳門高級中等學校學歷，符合大學辦理國外學歷採認辦法或香港澳門學歷檢覈及採認辦法規定者，得準用第二條第一款規定辦理。

畢業年級相當於國內高級中等學校二年級之國外或香港、澳門同級同類學校畢業生，得以同等學力報考大學學士班一年級新生入學考試。但大學應增加其畢業應修學分，或延長其修業年限。

畢業年級高於相當國內高級中等學校之國外或香港、澳門同級同類學校肄業生，修滿相當於國內高級中等學校修業年限以下年級者，得準用第二條第一款規定辦理。

持國外或香港、澳門學士學位，符合大學辦理國外學歷採認辦法或香港澳門學歷檢覈及採認辦法規定者，得準用前條第一項第三款及第四款規定辦理。

持國外或香港、澳門專科以上學校畢（肄）業學歷，其畢（肄）業學校經教育部列入參考名冊或為當地國政府權責機關或專業評鑑團體所認可，且入學資格、修業年限及修習課程均與我國同級同類學校規定相當，並經大學校級或聯合招生委員會審議後認定為相當國內同級同類學校修業年級者，得準用第二條第二款、第三條第一項第一款至第四款、第四條第一項第一款至第三款、第二項與第三項第一款、第五條第一款至第四款及前條第一項第一款與第二款規定辦理。

持前項香港、澳門學校副學士學位證書及歷年成績單，或高級文憑及歷年成績單，得以同等學力報考科技大學、技術學院二年制學士班一年級新生入學考試。

第五項國外或香港、澳門專科以上學校畢（肄）業學歷證件及成績證明、前項香港、澳門副學士學位證書及歷年成績單，或高級文憑及歷年成績單，及第十項國外或香港、澳門學士學位證書，應經我國駐外使領館、代表處、辦事處或其他經外交部授權機構，或行政院在香港、澳門設立或指定機構驗證。

臺灣地區與大陸地區人民關係條例中華民國八十一年九月十八日公布生效後，臺灣地區人民、經許可進入臺灣地區團聚、依親居留、長期居留或定居之大陸地區人民、外國人、香港或澳門居民，持大陸地區專科以上學校畢（肄）業學歷，且符合下列各款資格者，得準用第二條第二款、第三條第一項第一款至第四款、第五條第一款至第四款及前條第一項第一款與第二款規定辦理：

一、其畢（肄）業學校經教育部列入認可名冊，且無大陸地區學歷採認辦法第八條不予採認之情形。
二、其入學資格、修業年限及修習課程，均與臺灣地區同級同類學校規定相當，並經各大學招生委員會審議後認定為相當臺灣地區同級同類學校修業年級。

持大陸地區專科以上學校畢（肄）業學歷，符合大陸地區學歷採認辦法規定者，得準用第四條第一項第一款至第三款、第二項及第三項第一款規定辦理。

持國外或香港、澳門學士學位，其畢（肄）業學校經教育部列入參考名冊或為當地國政府權責機關或專業評鑑團體所認可，且入學資格、修業年限及修習課程均與我國同級同類學校規定相當，並經大學校級或聯合招生委員會審議後認定為相當國內同級同類學校修業年級者，或持大陸地區學士學位，符合大陸地區學歷採認辦法規定者，修習第四條第三項第二款之不同科目課程達二十學分以上，持有學分證明，得

報考學士後學士班轉學考試，轉入二年級。

持前三項大陸地區專科以上學校畢（肄）業學歷報考者，其相關學歷證件及成績證明，應準用大陸地區學歷採認辦法第四條規定辦理。

第十條 軍警校院學歷，依教育部核准比敘之規定辦理。

第十一條 本標準所定年數起迄計算方式，除下列情形者外，自規定起算日，計算至報考當學年度註冊截止日為止：

一、離校或休學年數之計算：自歷年成績單、修業證明書、轉學證明書或休學證明書所載最後修滿學期之末日，起算至報考當學年度註冊截止日為止。

二、專業訓練及從事相關工作年數之計算：以專業訓練或相關工作之證明上所載開始日期，起算至報考當學年度註冊截止日為止。

第 12 條 本標準自發布日施行。

國立清華大學106學年度碩士在職專班招生

報名資料需造字回覆表

注意事項：

1. 個人資料需造字之考生請務必於105年12月26日前將此表傳真本校招生組處理，傳真號碼：03-5721602。
2. 無須造字之考生免填(免傳真)此表。
3. 一律以傳真方式辦理，並請於報名期間內傳真回覆。
4. 同時報考多個系所之考生，填寫一張即可，但請詳細註明所報考之系所組別及報名流水號。

姓名		身分證字號	(必填)
報考系(所)組1	系(所) 組	准考證號	(招生組填寫)
報考系(所)組2	系(所) 組	准考證號	(招生組填寫)
報考系(所)組3	系(所) 組	准考證號	(招生組填寫)
行動電話		聯絡電話	

個人資料需造字部分請勾選並仔細填寫：

- 姓名 (需造字之字為_____)
- 地址 (需造字之字為_____)
- 其他_____ (需造字之字為_____)

例如：考生姓名為李遠皓

請勾選姓名 (需造字之字為皓)

國立清華大學 106 學年度碩士在職專班招生

考生資格審查申請書

※限以同等學力認定標準第7條「專業領域表現具卓越成就者」報考者使用

※請於105年12月5日前(以郵戳為憑,逾期不受理),將此申請書與相關佐證文件,寄至「30010新竹市光復路二段101號國立清華大學招生組」。

報考系(所)組			
姓名		報名流水號(此欄位俟報名後由招生組填寫)	
身分證字號		出生日期	
聯絡方式	電話(日)	電話(夜)	
	行動電話		
	E-Mail		
	通訊地址		
專業領域成就卓越佐證資料		※請條列說明,並附上相關證明文件	
考生聲明		本人報考資格若經查證不符合,或未經國立清華大學招生委員會審議通過,本人自願放棄入學資格,絕無異議。 報考人簽章: _____ 年 月 日	
備註: 1、不具備入學大學同等學力認定標準(詳招生簡章附錄)第5條各項資格之一,且招生系所訂有「得招收以入學大學同等學力認定標準第7條之『就專業領域具卓越成就表現者』」規定,符合其招生條件者,始得提出資格審查申請。 2、經專班組同意後,得暫報考該專班組,俟報名後,經招生委員會審議通過,方為符合報名資格。若審議未通過則取消報名資格並退還部份費用。			

審查結果回執聯(以下各欄考生勿填)

審查階段	審查結果
初審結果 (專班組審查)	<input type="checkbox"/> 審查通過 理由:
	<input type="checkbox"/> 審查不通過 理由:
	系所班主任核章: _____ 年 月 日

國立清華大學 106 學年度碩士在職專班招生

複查成績申請暨回覆表

報考班別： 碩士在職專班		申 請 日 期	年 月 日
報 考 別		准 考 證 號	
姓 名		聯 絡 電 絡 或 手 機	
複 查 科 目		複查結果 (由專班填寫，考生勿填)	
科 目 代 碼	科 目 名 稱	查 覆 分 數	系 所 蓋 章
複 查 回 覆 事 項 說 明			
附註	<p>1.複查期限：成績單寄出後一週內(以國內郵戳為憑)，逾期恕不受理。</p> <p>2.申請方式：一律以通訊方式(限時專送)辦理，請填寫本表後，連同回郵信封(回郵信封請貼足郵資，並填妥收件人姓名、地址)，於期限前寄至 (郵遞區號 30013) 新竹市光復路二段101號 國立清華大學招生組 收。</p> <p>3.注意事項：</p> <ul style="list-style-type: none"> ※ 來函信封封面請註明報考系所、准考證號與姓名，以便查詢。 ※ 申請複查須附原成績單正本(驗後連同回覆表寄還)，否則不予受理。 ※ 回函信封請貼足郵資，並填妥收件人姓名、地址。 		

國立清華大學南大校區交通路線資訊



國立清華大學交通路線資訊

交通工具	說明	參考網站	
台灣高鐵	請於高鐵新竹站下車，下車後可轉搭其他交通工具，如：客運/快捷公車，轉乘資訊與沿途停靠站請見台灣高鐵網站。	台灣高鐵網 http://www.thsrc.com.tw/tc/?lc=tc ， 轉乘與停靠站資訊： http://www2.thsrc.com.tw/download/transfer/thsrcTransfer_Hsinchu.pdf	
火車	西部幹線 新竹站下車，下車後需轉搭其他交通工具。	台灣鐵路管理局 http://www.railway.gov.tw/index.asp	
市區公車	◎ 新竹客運公車號碼： 1路（約每10-15分鐘一班） 2路（約1小時一班） ◎ 搭乘地點：民族路，SOGO百貨旁 ◎ 下車地點：清華大學站	新竹客運 http://www.hcbus.com.tw/	
計程車	火車站→清華大學門口，車資約150~200元（若未跳錶，上車前請先與司機議價）		
國道客運	下交流道後之下車站（於交流道口或清華大學門口），請先洽詢各客運公司。	台北 ↑↓ 新竹	亞聯客運(行駛北二高路線) http://www.yalanbus.com.tw/
			新竹三重客運聯營 http://www.hcbus.com.tw/
			國光客運 http://www.kingbus.com.tw/
			建明客運(飛狗巴士) http://www.freego.com.tw/
			豪泰客運 http://www.howtai.com.tw/
			統聯客運 http://www.ubus.com.tw/
	阿羅哈客運 http://www.aloha168.com.tw/		
	新竹 ↑↓ 台中	新竹台中客運聯營 http://www.hcbus.com.tw/	
(請參考背面附圖) 自行開車	國道路線： ※中山高二側引道與光復路、公道五路並未直接連結南下欲由光復路下交流道者，請先由公道五出口接引道。 ※因校內停車空間有限，如遇校內車位爆滿無處可停時，亦可將車輛停放於本校對面之「赤土崎停車場」。		
	由中南部 北上車輛	路線一	由95B竹科交流道下，左轉接園區二路，行至新安路時左轉直行，由本校南門進校園。(本路線適合考場位於台積館、人社院、工科館、生科二館、原科院考生)
		路線二	由95A新竹交流道下，左轉接光復路後直行，由本校光復路大門進校園。(本路線適合考場位於工一館、化工館、教育館、電資院、綜三館、物理館、材料館、台達館考生)
	由北部 南下車輛	路線一	由95A 公道五匝道下交流道，選擇右方往公道五路出口，沿公道五路直行至建中路口(鄰近中油油庫)左轉，沿建中路直行至底(光復中學)再左轉光復路，由本校光復路大門進入校園。(本路線適合考場位於工一館、化工館、教育館、電資院、綜三館、物理館、材料館、台達館考生)
	路線二	由95A公道五匝道出高速公路後直行，經由引道接光復路後右轉直行，由本校光復路正門進入校園。如果您錯過了上述交流道，請由下一個出口(95B竹科交流道)下高速公路，右轉接園區新安路後直行，由本校南門進入校園。(本路線適合考場位於台積館、人社院、工科館、生科二館、原科院考生)	

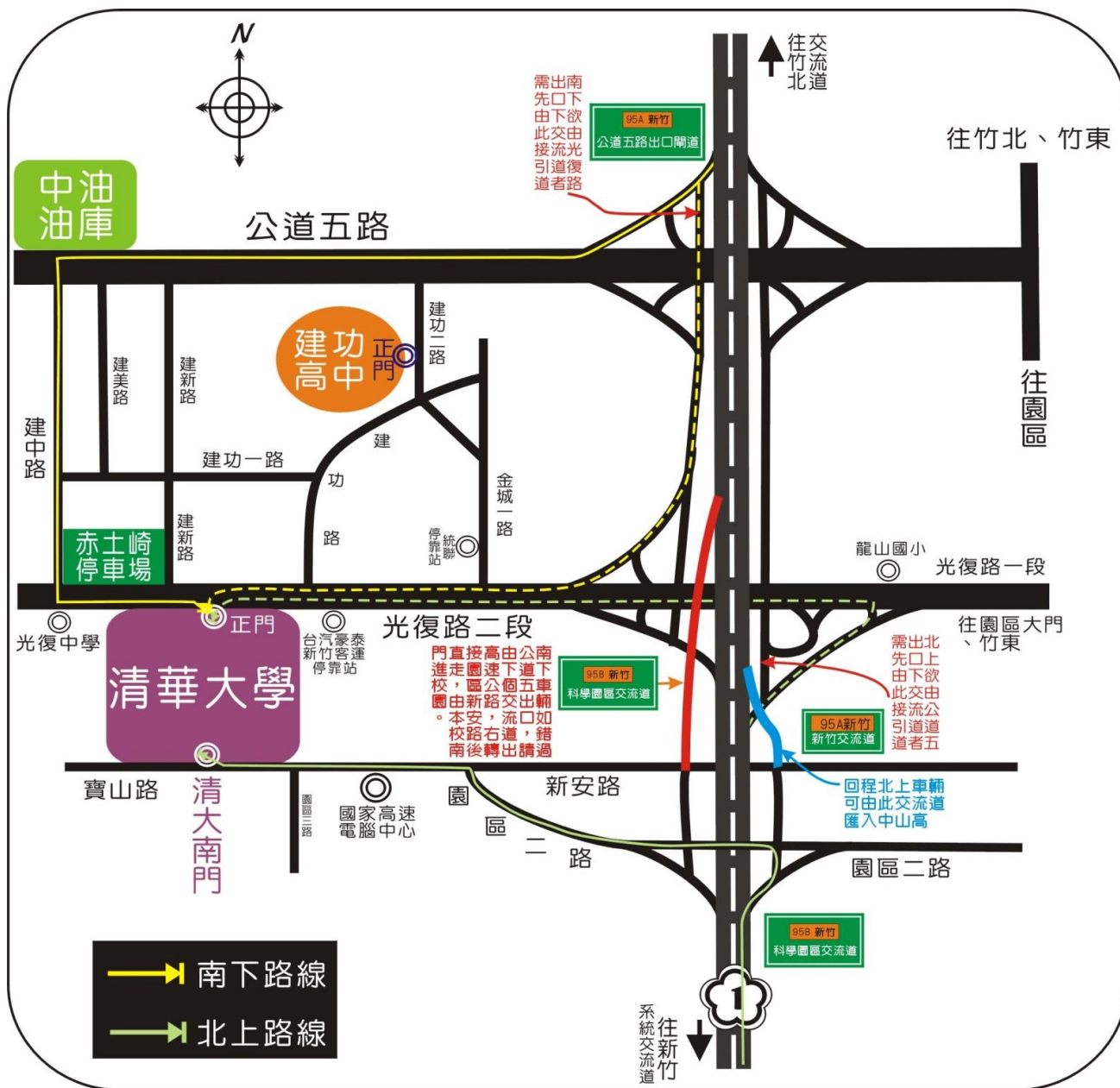

※本校招生組網頁提供彩色版交通示意圖下載。

清華大學校園總機：(03)5715131轉各處室系所分機

◎招生考試→教務處招生組(03) 5731300、5731301、5731385、5731398、5731399、5731014

◎註冊入學、抵免學分→教務處註冊組(03)5712334

◎選課→教務處課務組(03)5712625

◎兵役、獎助學金、就學貸款事宜→學務處生活輔導組(03)5711814

◎宿舍→學務處學生住宿組(03)5715416



本校寶山路(新安路)新南門，可經由園區交流道北上或南下國道一號(中山高)

餐廳區：包括小吃部、水木餐廳、風雲樓，每棟建築裡有數家餐廳、便利店可選購



說明：

- 一、如欲查詢更詳細的清大校園導覽，請連結下列網址
<http://campusmap.nthu.edu.tw/nthumap/map.html>
- 二、本校考生可憑准考證明或複試通知免費入校停車(僅限汽車，騎乘機車之考生請將機車停放於光復路正門旁圓環指定位置)，因校內停車空間有限，務請停放於停車格內，以免影響行車安全及交通動線。
- 三、本校光復路正門口為連結中山高及新竹市區之要道，外地考生可搭乘客運於本校大門口下車，再轉搭校園公車(公車行駛路線及時刻表請於事務組網頁查詢)，詳見「清華大學交通路線資訊」。